



स्थानीय अनुकूलन कार्ययोजना

(आ.व. २०७५/०७६-२०७७/०७८)



पुथा उत्तरगंगा गाउँपालिका वडा नं. १, रुकुम (पूर्व)

(साविक रन्मामैकोट गा.वि.स. वडा नं. १, २ र ३)

स्थानीय अनुकूलन कार्ययोजना तयारीमा संलग्न संस्थाहरु

आर्थिक तथा प्राविधिक सहयोग



नेपाल सरकार
वन तथा वातावरण मन्त्रालय
पहाडी साना किसानका लागि अनुकूलन आयोजना
काठमाडौं, नेपाल



तथा



International Fund for Agricultural Development (IFAD)

कृषि विकासको लागि अन्तराष्ट्रिय कोष

स्थानीय अनुकूलन कार्ययोजना तयारी प्रकृत्यामा सहजीकरण गर्ने संस्था



रूपान्तरण नेपाल

पो.ब.नं. ७३४५, काठमाडौं

फोन नं. ०१-४१५४९४९



पुथा उत्तरगंगा गाउँपालिका
गाउँ कार्यपालिकाको कार्यालय
तकसेरा, रुकुम (पूर्व)
५ नं. प्रदेश, नेपाल



प.सं.: २०७५/०७६

मिति: २०७५/१२/१४

च.नं.:

शुभकामना

जलवायु परिवर्तन एक नियमित प्रक्रिया भएतापनि बढ्दो औद्योगिकीकरण, वन विनाश, अव्यवस्थित शहरीकरण, सवारी साधनको बढ्दो प्रयोग आदि जस्ता मानवीय क्रियाकलापहरूले गर्दा हरितगृह ग्यासहरूको उत्सर्जनमा वृद्धि भई पृथ्वी तालो कम तीव्र भएको तथ्य सर्व विधितै छ। हाल संसारकै प्रमुख समस्याको विषय बनेको जलवायु परिवर्तनको कारणले प्राकृतिक श्रोत माथि निर्भर रहने हाम्रो जस्तो कम विकसित गरीब राष्ट्रहरूका विपन्न समुदायमा अझ धेरै समस्या पार्ने देखिन्छ। नेपालका अन्य भू-भागहरूमा जस्तै यस ग्राहामा पनि तापक्रम र वर्षाको प्रकृति तथा प्रवृत्ति (अतिवृष्टि, अनावृष्टि, खण्डवृष्टि) मा परिवर्तन भईरहेको सबै स्थानीयले महशुस गरिएको छन्। समयमा पानी नपर्ने, गर्मी बढ्ने, जाडोका दिनहरू घट्ने, पानीको मुलहरू सुक्ने, बाढी/पहिरोका घटनाहरू धेरै हुने, वन जंगल तथा खेतबारीमा मिचाहा प्रजातीहरू बढ्ने जस्ता प्रकोपहरू हरेक वर्ष बढ्दै गईरहेका छन्।

यसै सन्दर्भमा यस ग्राहामा वसोवास गर्ने समुदायको जलवायु परिवर्तन सम्बन्धि सचेतना अभिवृद्धि गर्न र जलवायु परिवर्तनबाट प्रभावित समुदाय र घरधुरीहरूको अनुकूलन क्षमताको विकास गर्न बढावा रहेका सबै सरोकारवाला तथा जलवायु परिवर्तनले प्रभावित घरधुरीहरूको प्रत्यक्ष सहभागितामा यस अनुकूलन कार्ययोजना निर्माण गरिएको छ। यस योजनाको कार्यान्वयन पछि प्रभावित घरधुरी र समुदायको अनुकूलन क्षमता विकास गर्न सहयोग पुग्नुका साथै जलवायु परिवर्तनले पार्ने असर न्यूनीकरण हुने विश्वास लिईएको छ।

यसै सन्दर्भमा यस गाउँपालिकामा वसोवास गर्ने समुदायलाई जलवायु परिवर्तन सम्बन्धि सचेतना अभिवृद्धि गर्ने र जलवायु परिवर्तनबाट प्रभावित समुदाय र घरधुरीहरूको अनुकूलन क्षमताको विकास गर्न गाउँपालिकामा रहेका सबै सरोकारवाला, जलवायु परिवर्तनले प्रभावित घरधुरीहरूको प्रत्यक्ष सहभागितामा यस गाउँपालिकाका वडा नं. १, २ र ५ मा सुदृढ स्थानीय अनुकूलन कार्ययोजना तयार भएको जानकारी पाउदा अति नै खुसी भएको छु। साथै यी सुदृढ स्थानीय अनुकूलन कार्ययोजनाहरूको तयारीको प्रक्रियामा आर्थिक सहयोग गर्ने वन तथा वातावरण मन्त्रालय अन्तरगतको पहाडी साना किसानका लागि अनुकूलन आयोजना, कार्ययोजना निर्माण प्रक्रियामा सहजीकरण गरी सहयोग गर्ने रुपान्तरण नेपाल र यस प्रक्रियामा प्रत्यक्ष वा अप्रत्यक्ष रूपले संलग्न सबै व्यक्ति तथा संघ संस्थाहरूलाई धन्यवाद ज्ञापन गर्न चाहान्छु।

अन्त्यमा, यस गाउँपालिकाका विभिन्न वडाहरूमा स्थानीय अनुकूलन कार्ययोजनाहरू तयार भई कार्यान्वयन प्रक्रियामा रहेकोमा सम्पूर्ण बासिन्दाहरूलाई बधाई ज्ञापन गर्दै सफल कार्यान्वयनको शुभकामना व्यक्त गर्दछु।

ओम कुमारी शाही (मल्ल)
उपाध्यक्ष



पुथा उत्तरगंगा गाउँपालिका

१ नं. वडा कार्यालय

भैरहवा

रुकुम (पूर्व)

५ नं. प्रदेश, नेपाल

पत्र संख्या: २०७५/०७६
चलानी नम्बर:



मिति २०७५/८/१८

विषय:- स्थानीय अनुकूलन कार्ययोजनाको सन्दर्भमा

औद्योगिकीकरण, वन विनाश, अव्यवस्थित शहरीकरण, सवारी साधनको बढ्दो प्रयोग, हरितगृह ग्याँसहरूको अत्याधिक उत्सर्जन आदि जस्ता विभिन्न मानवीय क्रियाकलापहरूको कारणले गर्दा अहिले पृथ्वीको तापक्रम बढ्दै गएको कुरा प्रमाणित भैसकेको छ। जलवायु परिवर्तनको असरबाट संसारका धनी-गरिव, विकसित-अविकसित सबै मुलुक र त्यहाँका वासिन्दाहरू प्रभावित हुन्छन्। नेपालका अन्य भू-भागमा जस्तै यस वडामा पनि दिन प्रति दिन तापक्रम र वर्षाको प्रकृति तथा प्रवृत्तिमा फरक परेको कुरा सबैले महशुस गरिरहेका छन्। समयमा पानी नपर्ने, गर्मी बढ्ने, पानीको मुलहरू सुक्ने, बाढी/पहिरो आउने जस्ता प्रकोपहरू हरेक वर्ष बढ्दै गइरहेका छन्। यसले गर्दा जीविकोपार्जनको लागि चाहिने श्रोत तथा पूर्वाधारहरूमा समेत नकारात्मक प्रभावहरू देखिन थालिसकेका छन्।

यसै सन्दर्भमा यस वडामा बसोवास गर्ने समुदायलाई जलवायु परिवर्तन सम्बन्धि सचेतना अभिवृद्धि गर्ने र जलवायु परिवर्तनबाट प्रभावित समुदाय र घरधुरीहरूको अनुकूलित क्षमताको विकास गर्न वडामा रहेका सबै सरोकारवाला, जलवायु परिवर्तनले प्रभावित घरधुरीहरूको ^{सहभागिता} यस अनुकूलन कार्ययोजना निर्माण गरिएको छ। यस कार्ययोजनाको कार्यान्वयन पछि प्रभावित घरधुरी र समुदायका अनुकूलन क्षमता विकास गर्न सहयोग पुग्नेछ।

यस पुथा उत्तरगंगा गाउँपालिका वडा नं. १ को सुदृढ स्थानीय अनुकूलन कार्ययोजना निर्माण प्रक्रियामा आर्थिक सहयोग गर्ने वन तथा वातावरण मन्त्रालय अन्तरगतको पहाडी साना किसानका लागि अनुकूलन आयोजना, कार्ययोजना निर्माण प्रक्रियामा सहजीकरण गरी सहयोग गर्ने रुपान्तरण नेपाल र यस प्रक्रियामा प्रत्यक्ष वा अप्रत्यक्ष रुपले संलग्न सबै व्यक्ति तथा संघ संस्थाहरूलाई धन्यवाद ज्ञापन गर्न चाहान्छौं।

साथै यसको कार्यान्वयन प्रक्रियामा समेत सबै सरोकारवाला सहयोगी निकाय, संघ संस्थाहरूको सहयोग तथा सहकार्यको अपेक्षा गर्दछौं।

.....
का.वा. अध्यक्ष
का.वा. वडा अध्यक्ष

संक्षिप्त शब्दावलीहरू

संक्षिप्त रूप (नेपालीमा)	संक्षिप्त रूप (अंग्रेजीमा)	विस्तृत रूप (नेपालीमा)	विस्तृत रूप (अंग्रेजीमा)
	ASHA	पहाडी साना किसानका लागि अनुकूलन आयोजना	Adaptation for Smallholders in Hilly Areas
	IFAD आइफाड	कृषि विकासको निम्ती अन्तराष्ट्रिय कोष	International Fund for Agriculture Development
सा.व.	CF	सामुदायिक वन	Community Forest
सा.व.उ.स.	CFUG	सामुदायिक वन उपभोक्ता समूह	Community Forest User Group
जि.स.स.	DCC	जिल्ला समन्वय समिति	District Coordination Committee
	GIS	भौगोलिक सूचना प्रणाली	Geographic Information System
गा.वि.स.	VDC	गाउँ विकास समिति	Village Development Committee
गा.पा.		गाउँपालिका	Rural Municipality
न. पा.		नगरपालिका	Municipality
लापा	LAPA	स्थानीय अनुकूलन कार्ययोजना	Local Adaptation Plans for Action
नापा	NAPA	राष्ट्रिय अनुकूलन कार्यक्रम	National Adaptation Programme of Action
	LGCDP	स्थानीय सु-शासन तथा समुदाय विकास कार्यक्रम	Local Governance and Community Development Programme
स. ग्रा. ले .	PRA	सहभागितामूलक ग्रामिण लेखाजोखा	Participatory Rural Appraisal
लैससास	GESI	लैंगिक समानता तथा समाजिक समावेशिकरण	Gender Equality and Social Inclusion

शब्दावलीहरू:

1. Weather (मौसम):

पृथ्वीको वायुमण्डलमा हरेक दिन परिवर्तन भई रहने तापक्रम, वर्षा, वायुको चाप, आद्रता आदिको अवस्थालाई मौसम भनिन्छ। यो प्रत्येक दिन, हप्ता र महिनामा परिवर्तन भईरहन्छ।

2. Climate (जलवायु वा हावापानी):

लामो अवधिको (करिब ३० वर्ष) मौसमको सरदर अवस्थालाई जलवायु भनिन्छ। सामान्यतया जलवायु स्थान, ऋतु विशेष अनुसार स्थिर रहन्छ। यसका सूचकहरू (Parameters) मौसमको जस्तै हुन्।

3. Climate Change (जलवायु परिवर्तन):

लामो समयको अन्तराल एवं दीर्घकालिन अवधिमा जलवायुका विभिन्न तत्वहरूमा भएको औसत परिवर्तनलाई जलवायु परिवर्तन भनिन्छ। पृथ्वीको सन्तुलन खल्वलिने गरी हजारौं वर्ष देखि मानवले महशुस गर्दै भोग्दै र बुझ्दै आएको जलवायुमा हुने फरक तथा बदलावलाई नै जलवायु परिवर्तन भनिन्छ।

4. GHGs (हरित गृह ग्याँस):

Green House Gases-GHGs (हरितगृह ग्याँसहरू): वायुमण्डलमा विश्वव्यापी रूपमा तापक्रम उष्णीकरण र जलवायु परिवर्तनको लागि जिम्मेवार रहेका ग्याँसहरूलाई हरितगृह ग्याँस भनिन्छ। क्योटो अभिसन्धि १९९७ को अनुसूची १ अनुसार हरितगृह ग्याँस अन्तर्गत कार्बनडाईअक्साईड (CO_2), मिथेन (CH_4), नाईट्रस अक्साईड (N_2O), हाईड्रोफ्लोरो कार्बन (HFC), परफ्लोरो कार्बन (Perfloro Carbons (PFC), सल्फर हेक्जाफ्लोराईड (Sulphur Hexafluoride (SF_6)) गरी ६ किसिमका ग्याँसहरू पर्दछन्। कतारको दोहामा सम्पन्न COP ले नाइट्रोजन ट्राईफ्लोराईड (NF_3) लाई थप गरेकोले हरितगृह ग्याँसको संख्या ७ पुगेको छ।

5. UNFCCC (जलवायु परिवर्तनसम्बन्धी संयुक्त राष्ट्रसंघीय प्रारूप महासन्धि):

United Nations Framework Convention on Climate Change (जलवायु परिवर्तन सम्बन्धी संयुक्त राष्ट्रसंघीय प्रारूप महासन्धि): सन् १९९२ मा ब्राजिलको रियो दि जेनेरियामा भएको पृथ्वी सम्मेलनबाट स्थापना भएको संयन्त्र हो। विश्वका विभिन्न राष्ट्रहरूले विश्वमा जलवायु परिवर्तन भइरहेको महशुस गरेर त्यसलाई सम्बोधन गर्न यो महासन्धि पारित गरिएको हो। यसलाई १९९६ देशहरूले अनुमोदन (Ratify) गरेका छन् भने सन् १९९४ देखि यो कार्यान्वयनमा आईरहेको छ। यस महासन्धिको मुख्य उद्देश्य वायुमण्डलमा रहेका हरितगृह ग्याँसहरूलाई प्रतिवद्धता अनुसारको मात्रामा निश्चित समयभित्र स्थिर राख्नु रहेको छ।

6. COP (पक्षधर राष्ट्रहरूको सम्मेलन):

Conference of Parties: पक्ष (सदस्य) राष्ट्रहरूको सम्मेलन भन्नाले UNFCCC का पक्ष देशहरूको सम्मेलनलाई जनाउँछ। यो UNFCCC को सबैभन्दा शक्तिशाली निकाय हो र यो सम्मेलन प्रत्येक वर्षको अन्ततिर नोभेम्बर डिसेम्बर महिनाहरूमा हुने गर्दछ।

सन् १९९७ मा जापानको क्योटोमा भएको COP 3, सन् २००७ मा इन्डोनेसियाको बालीमा भएको COP 13, सन् २००९ मा डेन्मार्कको कोपेन्हेगनमा भएको COP 15 र फ्रान्सको पेरिसमा सन् २०१५ मा भएको COP 21 सम्मेलनहरू विशेष चर्चामा र महत्वपूर्ण रहे। सन् २०१८ को डिसेम्बरमा पोल्याण्डमा COP 24 अर्थात चौबिसौं सम्मेलन सम्पन्न भयो जसमा पेरिस सम्झौता सम्बन्धि महत्वपूर्ण निर्णयहरू भएका छन्।

7. IPCC (जलवायु परिवर्तन सम्बन्धि अन्तरसरकारी समूह):

Intergovernmental Panel on Climate Change: जलवायु परिवर्तनको क्षेत्रमा कार्यरत वैज्ञानिकहरूको अन्तराष्ट्रिय संयन्त्र हो । संसारका विभिन्न राष्ट्रहरूबाट प्रतिनिधित्व हुने गरी स्वयम्सेवीको रूपमा हजारौं वैज्ञानिकहरू यसमा आवद्ध छन् । यो सन् १९८८ मा स्थापित अन्तरदेशीय समूह अर्थात अन्तरसरकारी नियोग हो जसले मानव श्रृजित जलवायु परिवर्तनका असरहरूबारे मूल्याङ्कन गर्दछ । यसले सन् २००७ मा नोबेल पुरस्कार समेत पाएको थियो । यस Panel बाट प्रकाशित प्रतिवेदन नै आधिकारिक मानिन्छ । यस्तै अति कम विकसित देशहरूले पनि राष्ट्रिय संचार प्रतिवेदन (National Communication Report) प्रकाशित गर्दछन् । नेपालले हालसम्म दोश्रो प्रतिवेदन प्रकाशित गरि सकेको छ ।

8. Adaptation (अनुकूलन):

जलवायु परिवर्तनका विद्यमान र सम्भावित असरहरूसँग जुध्न गरिने उपायहरू नै अनुकूलन हो । जस्तो गर्मी ठाँउहरूमा घरमा बढी र ठूला भ्यालहरू बनाउनु, बाढी आउँछ भनेर घरको जग अग्लो बनाउनु । यो परिवर्तित वातावरणमा आफ्नो अस्तित्वलाई निरन्तरता दिन गरिने प्रक्रिया हो । मानव सन्दर्भमा अनुकूलन अन्तर्गत परिवर्तित वातावरणमा अनुकूलित हुन सकिने क्रियाकलापहरू पर्दछन् ।

9. Mitigation (न्यूनीकरण):

हरितगृह ग्यास उत्सर्जनमा कटौति गरी वा वायुमण्डलमा भएको अधिक कार्बनलाई अवशोषण सञ्चित क्षमतामा अभिवृद्धि गराई वायुमण्डलमा थप हरितगृह ग्यास थुप्रन रोक्ने कार्यहरूलाई नै उत्सर्जन न्यूनीकरण भन्ने गरिन्छ ।

10. NAPA (राष्ट्रिय अनुकूलन कार्यक्रम):

National Adaptation Programme of Action (राष्ट्रिय अनुकूलन कार्यक्रम): सन् २००१ मा मोरोक्कोको माराकेस शहरमा आयोजना गरिएको पक्षधर राष्ट्रहरूको सातौं सम्मेलन (COP 7) मा भएको सम्झौता अनुरूप अनुकूलनको मसौदा आएको हो । कम विकसित मुलुकहरूले जलवायु परिवर्तनका कारणबाट श्रृजित जोखिमहरू आंकलन गरी तत्कालै गर्नुपर्ने अनुकूलनका कार्यक्रमहरू पहिचान गरी प्राथमिकीकरण गरी नापा बनाएको खण्डमा विकसित मुलुकहरूले सहयोग गर्ने प्रतिवद्धता अनुसार नेपालमा पनि वातावरण मन्त्रालयले सन् २०१० मा यो तयार गरेको छ ।

11. LAPA National Framework (स्थानीय अनुकूलन कार्ययोजनाको राष्ट्रिय संरचना)

Local Adaptation Plans for Actions National Framework: (स्थानीय अनुकूलन कार्ययोजनाको राष्ट्रिय संरचना) NAPA ले पहिचान गरेको कार्यक्रमहरूलाई समुदाय तहसम्म पुऱ्याउनका लागि नेपाल सरकार वातावरण मन्त्रालयले यो राष्ट्रिय संरचना LAPA National Framework तयार गरेको छ । यो वि.सं. २०६८ मा अनुमोदन भई कार्यान्वयनमा आईरहेको छ । यसै संरचना अनुसार तयार गरिएको स्थानिय स्तरको अनुकूलन कार्ययोजनालाई LAPA भनिन्छ ।

12. Gender Equality (लैंगिक समानता)

महिला तथा पुरुषबीच सबै पक्ष र तहहरूमा बराबर अवसर र बराबर लाभ हासिल भएको अवस्थालाई नै लैङ्गिक समानता भनिन्छ ।

13. Gender Integration (लैंगिक समायोजन)

लैंगिक समायोजन भन्नाले परियोजनाको निर्माण, कार्यान्वयन, अनुगमन तथा मूल्याङ्कन चरणहरूमा लैंगिक असमानता र भिन्नतालाई पहिचान गरि सम्बोधन गर्ने प्रक्रियालाई बुझाउँछ ।

14. Reproductive Role (पारिवारिक/प्रजनन भूमिका)

यस कार्यअन्तर्गत दुई किसिमका घरायसी कामहरू पर्दछन् । (१) जैविक जस्तै : बच्चा जन्माउने र (२) सामाजिक जस्तै : बच्चाहरूको स्याहार गर्ने, भान्साको काम, बजार जानु, परिवारको स्वास्थ्यको हेरविचार एवं अन्य घरायसी कार्यहरू गर्ने जुन कार्यको मान्यता कम हुन्छ र आमदानी पनि हुदैन । यस्ता काममा बढी श्रम र समय लाग्छ । महिला तथा बालिकाहरूले नै प्राय यस्ता काम गर्ने गर्दछन् ।

15. Vulnerability (सङ्घटासन्नता)

जलवायु परिवर्तनका कारण सिर्जना भएका जोखिम, खतराका प्रतिफल प्रभाव आदिसँग जुध्न सक्ने हैसियत वा क्षमतामा कमी आएको अवस्थालाई सङ्घटासन्नता भनिन्छ ।

16. GIS (भौगोलिक सूचना प्रणाली)

Geographic Information System: (भौगोलिक सूचना प्रणाली): यो प्रणाली यसरी बनाइएको हुन्छ जसबाट भौगोलिक तथ्यांक तथा सूचनालाई लिने (Capture), जम्मा गर्ने (Store), मिलाउने (Manipulate), विश्लेषण गर्ने (Analyze), व्यवस्थापन गर्ने (Manage) र प्रस्तुत गर्ने (Present) गरिन्छ ।

17. Sensitivity (संवेदनशीलता)

जलवायु परिवर्तनको कारणले कुनै पनि प्रणालीलाई सकारात्मक वा नकारात्मक रूपमा पार्ने प्रभावको परिणाम वा अवस्थालाई संवेदनशीलता भनिन्छ ।

18. Adaptive Capacity (अनुकूलन क्षमता)

जलवायु परिवर्तन वा अन्य वातावरणीय समस्याहरूसँग अनुकूलन हुन सक्ने क्षमतालाई अनुकूलन क्षमता भनिन्छ । अनुकूलन क्षमता समुदायको आर्थिक स्रोतहरू, प्रविधिहरूमा पहुँच, जलवायु परिवर्तन सम्बन्धी सूचनाहरूमा पहुँच, सूचनाहरूको उपयोग गर्न सक्ने क्षमता, संस्था र स्रोतको न्यायोचित वितरणसँग सम्बन्धित हुन्छ । अनुकूलन क्षमता विकाससँग पनि सम्बन्धित हुन्छ, जस्तै जति बढी राष्ट्र वा समुदाय विकसित हुन्छ अनुकूलन क्षमता पनि उच्च हुन्छ ।

19. Risk (जोखिम)

जलवायु परिवर्तनका कारण हुन सक्ने हानी, नोक्सानी वा प्रकोपको सम्भावना नै जोखिम हो ।

20. Inclusiveness (समावेशी)

कार्ययोजना तर्जुमा प्रक्रियामा सरोकारवाला व्यक्तिहरू जस्तै महिला, दलित, विपन्न तथा सिमान्तकृत समुदायको सार्थक सहभागिताको निश्चितता गर्नु समावेशी हो ।

सारांश

जलवायु परिवर्तन र यसका प्रतिकुल प्रभावहरु समग्र विश्वकै लागि साभा चुनौतिका रुपमा अगाडि आइरहेको वर्तमान परिप्रेक्ष्यमा नेपाल सरकारले पनि यसबाट श्रृजित तथा भविष्यमा श्रृजना हुन सक्ने प्रतिकुल प्रभावहरूसँग अनुकूलित हुन जलवायु परिवर्तन नीति २०६७, जलवायु परिवर्तन राष्ट्रिय अनुकूलन कार्यक्रम (नापा) २०६७ एवं स्थानीय अनुकूलन कार्ययोजना (लापा) को राष्ट्रिय संरचना २०६८ समेत तयार गरी स्थानीय स्तरमा जलवायु परिवर्तन अनुकूलनका कार्यहरुलाई प्राथमिकता दिदै आइरहेको छ ।

यसै सन्दर्भमा नेपाल सरकार, वन तथा वातावरण मन्त्रालय अन्तर्गतको पहाडी साना किसानका लागि अनुकूलन (ASHA) आयोजनाले स्थानीय स्तरमा जलवायु परिवर्तन अनुकूलनका कार्यहरुलाई योजनाबद्ध रुपले अधि बढाउन स्थानीय अनुकूलन कार्ययोजना तयार गरी कार्यान्वयन गरी रहेको छ । यसै क्रममा नापाको जलवायु परिवर्तन संकटासन्नता स्तरीकरण अनुसार मध्यम संकटासन्न स्तरमा रहेको यस रुकुम (पूर्व) जिल्लाका सरोकारवालाहरुको गोष्ठीबाट छनौट गरिएको यस पुथा उत्तरगंगा गाउँपालिकाको वडा नं. १ मा पनि जलवायु परिवर्तनका प्रतिकुल प्रभावहरु देखा पर्न थालिसकेको सन्दर्भमा स्थानीय सरोकारवालाहरुको प्रत्यक्ष एवं सक्रिय सहभागिता र ASHA आयोजनाको आर्थिक तथा प्राविधिक सहयोग तथा रुपान्तरण नेपालको सहजीकरणमा यस स्थानीय अनुकूलन कार्ययोजना तयार गरिएको छ । यस स्थानीय अनुकूलन कार्ययोजना तयारीको लागि नेपाल सरकारबाट स्विकृत स्थानीय अनुकूलन कार्ययोजना (लापा) को राष्ट्रिय संरचना अनुसारका विधि तथा प्रक्रियाहरुका साथै ASHA आयोजनाद्वारा तयार गरिएका भौगोलिक सूचना प्रविधिमा आधारित उप-जलाधार व्यवस्थापन योजना तर्जुमा (Geographic Information System based Sub-watershed Management Planning) तथा सहभागितामूलक परिदृश्य विकास (Participatory Scenario Development) अवधारणाहरु अनुसारका विधि तथा प्रक्रियाहरु समेत अवलम्बन गरिएको छ ।

यस कार्ययोजना तयारीका क्रममा यस वडाका निर्वाचित जन प्रतिनिधीहरु, प्रशासकिय अधिकृत, वडा सचिव, शिक्षकहरु, समाजसेवीहरु, राजनैतिक दलहरुका प्रतिनिधीहरु, गाउँपालिका अन्तर्गत विषयगत शाखाहरुका कर्मचारीहरु, गरिव, महिला, दलित, जनजाति तथा पछाडी परेका वर्गहरु समेत का स्थानीय समुदाय तथा अन्य बुद्धिजीविहरुको प्रत्यक्ष एवं सक्रिय सहभागिता रहेको थियो । तीन वर्षका लागि तयार गरिएको यस स्थानीय अनुकूलन कार्ययोजनामा यस वडामा विद्यमान सामाजिक, मानविय, आर्थिक, प्राकृतिक, भौतिक तथा सामुदायिक श्रोतहरु र जलवायु परिवर्तनबाट श्रृजित प्रतिकुल प्रभावहरु/प्रकोपहरुको पहिचान तथा लेखाजोखा गर्दै यस वडा र यहाँका घरधुरीहरुको जलवायु परिवर्तन संकटासन्नता तथा अनुकूलन क्षमता मुल्यांकन गरिएको थियो । सोही मुल्यांकनको आधारमा उच्च अनुकूलन क्षमताको परिकल्पना गर्दै प्रभावकारी अनुकूलन कार्यहरुको पहिचान तथा प्राथमिकीकरण गरी यो कार्ययोजना तयार भएको थियो । यस कार्ययोजनाको सारांश तलको तालिकामा प्रस्तुत गरिएको छ ।

विवरण					
कार्यक्षेत्र:	पुथा उत्तरगंगा गाउँपालिका वडा नं. १, साविकको रन्मामैकोट गा.वि.स. वडा नं. १ देखि ३ सम्म				
चारकिल्ला:	उत्तर र पूर्वमा: पुथा उत्तरगंगा गाउँपालिका वडा नं. २, दक्षिणमा पुथा उत्तरगंगा गाउँपालिका वडा नं. ५, पश्चिममा सोही गाउँपालिकाको वडा नं. ५ र ३				
क्षेत्रफल:	१९३३ हेक्टर				
जनसंख्या (राष्ट्रिय जनगणना, २०६८)	महिला	पुरुष	जम्मा	घरधुरी	वडा नं. १
	७५३ (५२.५%)	६८० (४७.५%)	१४३३	२९९	
साविकको रन्मामैकोट गाविस	ब्रा/क्षे/ठ/स	जनजाति	दलित	अन्य	जम्मा
	६३ (१.७%)	२५७५ (६८.२%)	१११६ (२९.५%)	२३ (०.६%)	३७७७
सहभागितामूलक संकटासन्नता स्तरीकरण (२०७५)	महिला	पुरुष	जम्मा जनसंख्या		
	९१६ (५१%)	८३३ (५१%)	१७४९		
	ब्रा/क्षे/ठ/स	जनजाति	दलित	जम्मा घरधुरी	
	७ (२%)	२४९ (६६%)	१२० (३२%)	३७६ (१००%)	

विवरण					
प्रमुख पेशा / जीविकोपार्जनको आधार:	यस वडाका बासिन्दाको मुख्य पेशा कृषि हो भने जीविकोपार्जनका मुख्य आधार जडिबुटी संकलनका हो साथै कही मानिस रोजगारीको लागि यहाँका मानिसहरु अन्य क्षेत्रहरु अर्थात देशको अन्य भाग, भारत तथा खाडी मुलुकहरुमा जाने गर्दछन् ।				
जलवायु परिवर्तनको प्रभाव तथा असर:					
<ul style="list-style-type: none"> स्थानीय समुदायले गर्मीका दिनहरु करिब २ महिनाले बढेको र गर्मीको मात्रा पनि बढेको महशुस गरेका छन् । त्यस्तै जाडोका दिनहरु करिब १ महिनाले घटेको अनुभव गरेका छन् । मनसुनी वर्षाको अवधि १.५ महिनाले घटेको, हिउँदे वर्षा छिटपुट मात्र हुने गरेको, तुसारो पर्ने दिन १.५ महिनाले घटेको । हिमपात पर्ने दिनहरु १.५ महिनाले घटेको साथै हिउँ छिटो पगलने गरेको। बाढी र पहिरोको मात्रा तथा बारम्बारता बढेकोले धन जन तथा कृषि तथा वन क्षेत्रको नोक्सानी । जीविकोपार्जनका क्रियाकलापहरुका समयमा पनि हेरफेर भएकोले रोजगारीको लागि बाहिर जाने प्रवृत्ति बढेको । कृषिवाली, पशुपंक्षी तथा मानवमा नयाँ रोगको प्रकोप बढेको । वनमा मिचाहा प्रजातिहरुको प्रकोप बढेको । गुराँस फुल्ने समय करिब १ महिनाले अगाडि सरेको । 					
मुख्य प्रकोपहरु	पहिरो तथा भू-क्षय, बाढी/खोला कटान, खडेरी, मानवमा रोग, मिचाहा प्रजाति				
वस्ती/साविकको वडागत संकटासन्नता	अति उच्च	उच्च	मध्यम	न्यून	जम्मा वडा
	३	२	१		३
संकटासन्न घरधुरी संख्या प्रतिशत:	अति उच्च (V4)	उच्च (V3)	मध्यम (V2)	न्यून (V1)	जम्मा घरधुरी
	१६९(४५ %)	१३८(३६.७ %)	६७ (१७.८%)	२ (०.५ %)	
कार्ययोजनाको परिकल्पना:					
<ul style="list-style-type: none"> जलवायु परिवर्तन अनुकूलित उपयुक्त वीउविजन, प्रविधि र उन्नत नश्लको प्रवर्द्धनले गर्दा पशु व्यवसाय तथा कृषि उत्पादनमा वृद्धि भई खाद्य सुरक्षा बढेको हुनेछ । सिंचाई कुलोको मर्मत तथा स्तर उन्नती र साना सिंचाई प्रविधिहरुको प्रयोगले कृषि उत्पादनमा वृद्धि भई स्थानीय समुदायको आत्मनिर्भरता बढेको हुनेछ । विभिन्न भौतिक पूर्वाधारहरुको निर्माणबाट बाढी, पहिरो जस्ता जलवायुजन्य प्रकोपहरुको असरमा कमी आई स्थानीय समुदायको समानुकूलन क्षमता बढेको हुनेछ । दिगो वन व्यवस्थापनका माध्यमबाट मिचाहा प्रजातिको नियन्त्रण तथा वनको हैसियतमा सुधार आएको हुनेछ । स्वच्छ पिउने पानीको उपलब्धता, व्यवस्थापन, स्वस्थता तथा सरसफाईको साथै वैकल्पिक उर्जा प्रवर्द्धनबाट स्थानीय समुदायको स्वास्थ्यमा सुधार र जीवन स्तरमा सुधार आएको हुनेछ । स्थानीय समुदायमा जलवायु परिवर्तन सम्बद्धि चेतना अभिवृद्धि भई यसका प्रभावहरूसँग अनुकूलित हुने र क्षति न्युनिकरण गर्ने क्षमताको विकास भएको हुनेछ, । 					
योजनाको अवधि:	आ.व. २०७५/७६-२०७७/७८				
कार्ययोजनाको प्राथमिकता परेका मुख्य अनुकूलनका कार्यहरु::					
<ul style="list-style-type: none"> पाइप सिंचाई योजना, साना सिंचाई प्रविधि प्रवर्द्धन, प्लाष्टिक घरमा वेमौसमी तरकारी खेती, रिचार्ज पोखरी निर्माण, पानीका मुहान संरक्षण, खानेपानी टंकी निर्माण तटबन्ध निर्माण, ग्याविन पर्खाल निर्माण रोग किरा प्रतिरोधी प्रजातिहरुको प्रवर्द्धन, नश्ल सुधारको लागि बोका, गधा, याक वितरण, भकारो सुधार, बाखाको खोर सुधार, पशुपालन सम्बन्धि तालिम, पशु स्वास्थ्य सिबिर वन व्यवस्थापन, वृक्षारोपण, जडिबुटी तथा वन्यजन्तु संरक्षणका लागि जनचेतनामूलक कार्यक्रम सरफाई तथा पोषण सम्बन्धि तालिम ढल निकास निर्माण, ट्रस्ट पुल निर्माण, आकस्मिक कोषको स्थापना 					

विवरण					
विषयगत क्षेत्र अनुसार तीन वर्षको लागि अनुमानित वार्षिक बजेट:					
विषयगत क्षेत्र		अनुमानित बजेट रु. हजारमा			
		पहिलो वर्ष	दोश्रो वर्ष	तेस्रो वर्ष	कुल जम्मा
१	कृषि तथा खाद्य सुरक्षा	५०५५	५३२१	४७२१	१५०९७
२	जलश्रोत तथा उर्जा	२६२५	२५२५	२६७५	७८२५
३	वन तथा जैविक विविधता	५६५	५६५	५६५	१६९५
४	जलवायु जन्य उत्पन्न प्रकोप	१२००	१२००	१०००	३४००
५	जनस्वास्थ्य	१४०	२७०	१४०	५५०
६	भौतिक पूर्वाधार	३१७५	४९५०	३६२५	११७५०
७	क्षमता विकास तथा लैससास सम्बन्धि	८८०	७१०	६१०	२२००
८	योजना अनुगमन, मूल्यांकन तथा संस्थागत विकास	१७५	७५	७५	३२५
कूल जम्मा		१३८१५	१५६१६	१३४११	४२८४२
योजना कार्यान्वयनमा सहयोग गर्न सक्ने निकाय					
पुथा उत्तरगंगा गाउँपालिका, वडा कार्यालय, जिल्ला समन्वय समिति, गाउँपालिका अन्तर्गत विषयगत शाखाहरु, डिभिजन वन कार्यालय तथा सब डिभिजन वन कार्यालय, जिल्ला प्रशासन तथा प्रहरी कार्यालयहरु, साना किसानका लागि अनुकूलन आयोजना, सामुदायिक वन उपभोक्ता समूहहरु, जिल्लामा क्रियाशिल सम्बन्धित दातृ निकायहरु र गैर सरकारी संस्थाहरु आदी					
लैंगिक समानता तथा सामाजिक समावेशीकरण					
स्थानीय अनुकूलन कार्ययोजना निर्माण प्रकृया तथा कार्यान्वयनमा लैंगिक समानता तथा सामाजिक समावेशीकरणलाई मुख्य सवालको रुपमा लिई यस अवधारणालाई सम्बन्धित क्रियाकलापहरुमा समायोजन गरिएको छ ।					
स्थानीय अनुकूलन कार्ययोजना समायोजन तथा मुलप्रवाहीकरण					
यस अनुकूलन कार्ययोजनालाई नेपाल सरकारको स्थानिय तहको वार्षिक बजेट तथा कार्यक्रम तर्जुमा प्रक्रियाका ७ चरणहरु अन्तर्गत वडास्तरीय योजना प्रारम्भिकरण बैठक, बजेट तथा कार्यक्रम तर्जुमा समिति, एकिकृत योजना तर्जुमा प्रणालीबाट गाउँ कार्यपालिकाको बैठक हुदै गाउँ सभाको बैठकबाट अनुमोदन गरिनेछ । त्यसैगरी अन्य सम्बद्ध सरकारी तथा गैर सरकारी निकायहरुको वार्षिक तथा आवधिक योजनाहरुमा यस कार्ययोजनालाई कार्यान्वयनको लागि समायोजन गरी मुलप्रवाहीकरण गरिने छ ।					
स्थानीय अनुकूलन कार्ययोजना कार्यान्वयन					
स्थानीय अनुकूलन कार्ययोजना उक्त समायोजन प्रकृयाबाट अनुमोदित भई गाउँपालिकाको समन्वयनमा र वडा अध्यक्षको नेतृत्वमा सबै सरोकारवालाहरुबाट स्वीकार्य बहुसरोकारवाला संरचनाबाट कार्यान्वयन गरिनेछ । पहाडी किसानको लागि अनुकूलन आयोजनाबाट सहयोग हुने कार्यक्रममा यस आयोजनाको कार्यविधि अनुसार यो योजना कार्यान्वयन हुनेछ ।					
अनुगमन तथा मूल्यांकन					
समुदाय तहमा क्रियाकलापहरुको, वडा तहमा प्रक्रिया र प्रगतिहरु र गाउँपालिका तथा जिल्ला तहमा नतिजा तथा उपलब्धीहरुको विभिन्न वार्षिक समिक्षा, अर्धवार्षिक समिक्षा, फिल्ड अनुगमन आदिको माध्यमबाट अनुगमन तथा मूल्यांकन गरिनेछ ।					
क्षमता विकास					
विभिन्न तहमा जलवायु परिवर्तन सम्बन्धी सचेतना तथा अभिमुखीकरण तालिमहरुको साथै विभिन्न विषयगत क्षेत्रहरु जस्तै कृषि, पशुपालन, वन तथा जैविक विविधता, उर्जा, जनस्वास्थ्य, भौतिक पूर्वाधारमा जलवायु परिवर्तन अनुकूलित प्रविधिहरु सम्बन्धी क्षमता विकासका क्रियाकलापहरु संचालन गरिने छ।					

यस योजनाको कार्यान्वयनबाट यस पुथा उत्तरगंगा गाउँपालिका वडा नं. १ का सम्पूर्ण बासिन्दा खासगरी लक्षित विपन्न, महिला तथा पछाडि पारिएका वर्गहरुको अनुकूलन क्षमता अभिवृद्धि गरी उक्त परिकल्पनाहरु पूरा गर्नको लागि जम्मा रु

४,२८,४२,००० ।- (अक्षरेपी चार करोड अट्ठईस लाख बयालीस हजार रुपैयाँ) बराबरको विस्तृत स्थानीय अनुकूलन कार्ययोजना तयार गरिएको छ ।

विषय सुची

परिच्छेद १: परिचय	१
१.१ स्थानीय अनुकूलन कार्ययोजनाको परिचय तथा औचित्य	१
१.२ स्थानीय अनुकूलन कार्ययोजनाको लक्ष्य, मान्यता एवं आधारहरू	२
परिच्छेद २: उप-जलाधार क्षेत्रको विवरण तथा वडाको पृष्ठभूमी	३
२.१ पेल्मा उप-जलाधार क्षेत्र रूकुम (पूर्व)	३
२.१.१ पेल्मा उप-जलाधार क्षेत्रीय तहको भू-क्षयको अवस्था	५
२.१.२ पेल्मा उप-जलाधार क्षेत्रीय तहको पहिरोको अवस्था	६
२.१.३ पेल्मा उप-जलाधार क्षेत्रीय तहको आगलागीका घटनाहरू	७
२.१.४ पेल्मा उप-जलाधार क्षेत्रीय तहको भू-उपयोग समायोजन	८
२.१.५ माथिल्लो तथा तल्लो तटीय क्षेत्रको अन्तरसम्बन्ध	१०
२.२ पुथा उत्तरगंगा गाउँपालिकाको अवस्थिति	११
२.३ पुथा उत्तरगंगा गाउँपालिका वडा नं. १ को अवस्थिति	१२
२.३.१ वडाको सामाजिक अवस्था	१२
२.३.२ मानवीय अवस्था	१२
२.३.३ आर्थिक क्रियाकलापहरूको अवस्था	१३
२.३.४ प्राकृतिक श्रोतको अवस्था	१३
२.३.५ भौतिक पूर्वाधार तथा सामुदायिक विकास	१४
२.३.६ लैंगिक समानता तथा सामाजिक समावेशीकरणको अवस्था	१५
२.४ वडा स्तरीय उपल्लो तथा तल्लो तटीय क्षेत्रको अन्तरसम्बन्धको अवस्था	१५
परिच्छेद ३: सुदृढ स्थानीय अनुकूलन कार्ययोजना तयारी पद्दती	१६
लैंगिक समानता तथा सामाजिक समावेशीकरणको अवधारणाको समायोजन	१८
३.१ जलवायु परिवर्तन सम्बन्धी सचेतना अभिवृद्धि	१९
३.२ जलवायु परिवर्तन संकटासन्नता तथा अनुकूलन क्षमता मूल्यांकन	१९
३.२.१ भौगोलिक सूचना प्रणालीबाट प्राप्त सूचना तथा नक्शाहरू र तीनको विश्लेषण	२०
३.२.१.१ पहिरोको जोखिम नक्सांकन	२०
३.२.१.२ भू-क्षयको जोखिमको अवस्था	२१
३.२.१.३ भू-उपयोग तथा भू-उपयोग क्षेत्र परिवर्तको विश्लेषण	२२

३.२.१.४ भू-उपयोग समायोजनको विश्लेषण	२२
३.२.१.५ पुथा उत्तरगंगा गा.पा.वडा नं. १ को नदि, खोला, खोल्सीको विवरण	२३
३.२.१.६ पुथा उत्तरगंगा गा.पा.वडा नं. १ को वन डढेलोको अवस्था	२४
३.३. वैज्ञानिक तथ्य र स्थानीय समुदायको दृष्टिकोणको समायोजन	२५
३.४. सहभागितामुलक जलवायु परिवर्तन संकटासन्नता तथा अनुकूलन क्षमता विश्लेषण	२५
३.४.१ जलवायु परिवर्तन संकटासन्न घरधुरी	२५
३.४.२ जलवायु परिवर्तनको अवस्था - मौसमी पात्रो	२६
३.४.३ मौसमी तथ्यांक	३०
३.४.४ प्रकोपको ऐतिहासिक समयरेखा	३०
३.४.५ श्रोत तथा प्रकोप नक्शांकन	३४
३.४.६ जलवायु परिवर्तनबाट प्रभावित समूह, लिंग तथा समुदाय पहिचान	३६
३.४.७ प्रकोपहरुको जोडागत स्तरीकरण	३८
३.४.८ प्रकोपको अवस्था तथा अनुकूलनका प्रयासहरुको विश्लेषण	३८
३.४.९ जीविकोपार्जनका सम्पत्तिहरुको विश्लेषण	४२
३.४.१० वस्ति (साविकका वडाहरु) को संकटासन्नताको अवस्था स्तरीकरण	४७
३.४.११ उच्च अनुकूलन क्षमताको परिकल्पना	४८
३.४.१२ अनुकूलनका कार्यहरुको पहिचान तथा प्राथमिकीकरण	४९
३.५. आवश्यक क्षमता विकासको लेखाजोखा तथा ज्ञान व्यवस्थापन	५५
३.६ लैंगिक विश्लेषण	५६
३.७ स्थानीय अनुकूलन कार्ययोजनाको तर्जुमा	५८
३.८ संस्थागत नक्शांकन तथा सेवा प्रदायक संस्था विश्लेषण	७९
३.९ स्थानीय तहको योजना प्रक्रियामा स्थानीय अनुकूलन कार्ययोजना समायोजन	८१
३.१० स्थानीय अनुकूलन कार्ययोजनाको कार्यान्वयन	८१
३.११ स्थानीय अनुकूलन कार्ययोजनाको प्रगति समिक्षा, अनुगमन तथा मूल्यांकन	८१
सन्दर्भ सामाग्री:	८३
अनुसूचीहरु	८४

चित्र सुची

चित्र १. पेल्मा उप-जलाधार क्षेत्रको अवस्थिति नक्शा	३
चित्र २. पेल्मा उप-जलाधार क्षेत्रको सन् १९९७ र २०१७ बीचको भू-उपयोगिता परिवर्तन नक्शा	४
चित्र ३. पेल्मा उप-जलाधार क्षेत्रको सन् २०१७ को भू-क्षयको नक्शा	५
चित्र ४. पेल्मा उप-जलाधार क्षेत्रको पहिरोको नक्शा	६
चित्र ५. पेल्मा उप-जलाधार क्षेत्रको वन डढेलोको नक्शा	७
चित्र ६. पेल्मा उप-जलाधार क्षेत्रको भू-समायोजन नक्शा	९
चित्र ७. पुथा उत्तरगंगा गाउँपालिकाको वडाहरूको नक्शा	११
चित्र ८. पुथा उत्तरगंगा गा.पा. वडा नं. १ को भू-उपयोगिताको नक्शा	१४
चित्र ९. सुदृढ स्थानीय अनुकूलन कार्ययोजना तर्जुमाको खाका	१६
चित्र १०. स्थानीय अनुकूलन कार्ययोजनाको राष्ट्रिय संरचना सुदृढ LAPA पद्धतीको समायोजन	१७
चित्र ११. वैज्ञानिक जानकारी र स्थानीय दृष्टिकोणको समायोजन खाका	१८
चित्र १२. पुथा उत्तरगंगा गा.पा. वडा नं. १ को पहिरो जोखिमको नक्शा	२०
चित्र १३. पुथा उत्तरगंगा गा.पा. वडा नं. १ को भूक्षयको नक्शा	२१
चित्र १४. पुथा उत्तरगंगा गा.पा. वडा नं. १ को वन विनास भएको क्षेत्रको नक्सा	२२
चित्र १५. पुथा उत्तरगंगा गा.पा. वडा नं. १ को भूउपयोग समायोजन नक्शा	२३
चित्र १६. पुथा उत्तरगंगा गा.पा. वडा नं. १ का नदी तथा खोलाको नक्शा	२४
चित्र १७. पुथा उत्तरगंगा गा.पा. वडा नं. १ का आगलागीको जोखिम क्षेत्रको नक्शा	२५
चित्र १८. पुथा उत्तरगंगा गा.पा. वडा नं. १ को सहभागितामूलक श्रोत तथा प्रकोप नक्सा	३५
चित्र १९. प्रकोपको अवस्था तथा अनुकूलनका प्रयासहरूको विश्लेषण	४१
चित्र २०. पुथा उत्तरगंगा गा.पा. वडा नं. १ को बस्तिगत संकटासन्नता नक्शा	४८
चित्र २१. पुथा उत्तरगंगा गा. पा. वडा नं. १ को संस्थागत नक्शांकन	७९

तालिका सुची

तालिका १. पेलमा उप-जलाधार क्षेत्रको भू-उपयोग क्षेत्रमा परिवर्तन	४
तालिका २. पेलमा उप-जलाधार क्षेत्रको भू-क्षयको अवस्था	५
तालिका ३. पेलमा उप-जलाधार क्षेत्र अन्तर्गत पुथा उत्तरगंगा गाउँपालिकाको पहिरो अवस्था	६
तालिका ४. पेलमा उप-जलाधार क्षेत्रमा आगलागीका घटनाहरू	७
तालिका ५. पेलमा उप-जलाधार क्षेत्रको भू-उपयोग समायोजनको अवस्था	८
तालिका ६. माथिल्लो तथा तल्लो तटीय क्षेत्र अन्तर्गत वडाहरू बीचको अन्तरसम्बन्ध	१०
तालिका ७. माथिल्लो तथा तल्लो तटीय क्षेत्रक अन्तर्गत वडाहरू १, २ र ५ बाहिरको अन्तरसम्बन्ध	११
तालिका ८. स्थानीय अनुकूलन कार्ययोजना तयारी प्रक्रियाका सहभागीहरू	१९
तालिका ९. पुथा उत्तरगंगा गा.पा. वडा नं. १ को भूक्षयको अवस्था	२१
तालिका १०. वडा नं. १ को जलवायु परिवर्तन सम्बेदनशिल सम्पन्नता स्तरीकरण	२६
तालिका ११. परिवर्तित मौसमी पात्रो	२८
तालिका १२. प्रकोपको ऐतिहासिक समयरेखा	३०
तालिका १३. जलवायु परिवर्तनबाटप्रभावित समूह, लिंग तथा समुदाय पहिचान	३६
तालिका १४. प्रकोपहरूको जोडा स्तरीकरण	३८
तालिका १५. प्रकोपको अवस्था तथा अनुकूलनका प्रयासहरूको विश्लेषण	३९
तालिका १६. जीविकोपार्जनका सम्पत्ति तथा श्रोतहरूको विश्लेषण	४२
तालिका १७. प्रकोप तथा जोखिमको आधारमा वस्ति स्तरीकरण	४७
तालिका १८. वस्ती स्तरीकरणको निष्कर्ष	४७
तालिका १९. अनुकूलन उपायहरूको पहिचान तथा प्राथमिकीकरण	५०
तालिका २०. क्षमता विकास योजना र ज्ञान व्यवस्थापन	५५
तालिका २१. काममा आधारित लैंगिक खाका	५६
तालिका २२. श्रोत साधनमा आधारित लैंगिक विश्लेषण खाका	५७
तालिका २३. लैंगिक विश्लेषणमा आधारित कार्ययोजनाको खाका	५७
तालिका २४. स्थानीय अनुकूलन कार्ययोजना	५९
तालिका २५. संस्थागत विश्लेषण	८०
तालिका २६. अनुगमन योजना	८२

परिच्छेद १: परिचय

१.१ स्थानीय अनुकूलन कार्ययोजनाको परिचय तथा औचित्य

तिब्र गतिमा बढ्दो औद्योगिकीकरण, वन विनाश तथा वन क्षयिकरण, अव्यवस्थित शहरीकरण, सवारी साधनको बढ्दो प्रयोग जस्ता विभिन्न मानवीय क्रियाकलापहरूका कारणले गर्दा हरितगृह ग्याँसहरूको अत्याधिक उत्सर्जनले जलवायु परिवर्तन भईरहेको तथ्य वैज्ञानिक रूपमा पुष्टि भईसकेको छ। तापक्रममा वृद्धि र वर्षाको प्रकृति तथा प्रवृत्ति (अतिवृष्टि, अनावृष्टि, खण्डवृष्टि) मा परिवर्तन भईरहेको सबैले महशुस गरिरहेका छन्। समयमा पानी नपर्ने, परेपनि मुसलधारे पर्ने, गर्मी बढ्ने, पानीको मुलहरू सुक्ने, बाढी/पहिरो आउने जस्ता प्रकोपहरू हरेक वर्ष बढ्दै गईरहेका छन्। यसर्थ अहिले जलवायु परिवर्तन संसारकै प्रमुख समस्याको विषय बनेको छ। अझ प्राकृतिक श्रोत माथि निर्भर रहने, भौगोलिक विविधता भएको र संवेदनशील क्षेत्रहरू भएको हाम्रो जस्तो कम विकसित गरीव राष्ट्रहरूमा त यो भन्नु ठूलो समस्याको रूपमा देखा पर्न थालेको छ। यसैले जलवायु परिवर्तनको दृष्टिकोणले संसारमा नेपाल प्रभावित देशहरू मध्य चौथो स्थानमा पर्दछ।

यसै सन्दर्भमा जलवायु परिवर्तनको कारणबाट श्रृजित समस्याहरूलाई सम्बोधन गर्न नेपाल सरकारले विभिन्न पहलहरू गर्दै आईरहेको छ। जलवायु परिवर्तन नीति २०६७ लागु हुनुको साथसाथै र राष्ट्रिय अनुकूलन कार्यक्रम (नापा) २०६७ तयार गरी सोलाई स्थानीय तहमा कार्यान्वयन गर्न स्थानीय अनुकूलन कार्ययोजनाको राष्ट्रिय संरचना अनुसार स्थानीय अनुकूलन कार्यायोजना तयार गरी कार्यान्वयनमा आईरहेको छ। राष्ट्रिय अनुकूलन कार्यक्रम (नापा) ले जलवायु परिवर्तन संवेदनशिल ६ वटा मुख्य क्षेत्रहरू (कृषि तथा खाद्य सुरक्षा, मानव स्वास्थ्य, जलश्रोत तथा उर्जा, शहरी क्षेत्र तथा पूर्वाधार, वन तथा जैविक विविधता र जलवायुजन्य प्रकोप) पहिचान गरी ती क्षेत्रहरूमा जलवायु परिवर्तन अनुकूलनका के-कस्ता उपाय तथा रणनीतिहरू अवलम्बन गर्न सकिन्छ, भन्ने स्पष्ट किटान गरेको छ। त्यसै गरी हाल नेपाल सरकारले तयार गरिरहेको राष्ट्रिय अनुकूलन योजनामा थप तीनवटा विषयगत क्षेत्रहरू (पर्यटन, प्राकृतिक तथा संस्कृतिक सम्पदा, सामाजिक समावेशीकरण र जिविकोपार्जन तथा सु-शासन) को प्रस्ताव गरेको छ।

स्थानीय अनुकूलन कार्ययोजनाको राष्ट्रिय संरचनाका ७ वटा चरणहरू मध्य पहिलो चार चरणहरूको अवलम्बन पछि स्थानीय अनुकूलन कार्ययोजनाको दस्तावेज तयार हुन्छ। जलवायु परिवर्तनको सचेतिकरण पछि समुदायको जलवायु परिवर्तन संकटासन्नता र अनुकूलन क्षमताको विश्लेषण गरिन्छ। जलवायु परिवर्तनसंगको सम्मुखता, संवेदनशिलता र अनुकूलन क्षमताका आधारहरू तय गरिन्छ। वन तथा वातावरण मन्त्रालय अन्तर्गत पहाडी साना किसानकालागि अनुकूलन आयोजनाको आर्थिक तथा प्राविधिक सहयोग र रूपान्तरण नेपालको सहजीकरणमा यो स्थानीय अनुकूलन कार्ययोजना तयार गरिएको हो। जिल्ला स्तरिय सरोकारवालाहरूको गोष्ठीबाट यस पुथा उत्तरगंगा गाउँपालिका वडा नं. १ छनौट भएको थियो। स्थानीय अनुकूलन कार्ययोजना राष्ट्रिय संरचनालाई मुख्य निर्देशित दस्तावेज मान्दै पहाडी साना किसानका लागि अनुकूलन आयोजनाद्वारा अवलम्बन गरिएको उप जलाधार क्षेत्रिय तहको योजना तर्जुमा पढ्ती र सहभागितामूलक परिदृश्य विकास अनुसार यो कार्ययोजना तयार गरिएको हो। यसको तयारी प्रकृत्यामा निर्वाचित जन प्रतिनिधिहरू, वडा सचिव, शिक्षक, समाजसेवी, स्थानिय राजनैतिक दलका प्रतिनिधिहरू, स्थानिय निकायको विषयगत शाखाहरूको कर्मचारीहरू, महिला, दलित, जनजाति तथा पछाडी परेका वर्ग लगायत अन्य बुद्धिजीविहरूको सहभागितामा थियो।

यस योजना तयारीको प्रक्रियामा पुथा उत्तरगंगा गाउँपालिका वडा नं. १ अर्न्तगत साविकको रन्मामैकोट गा.वि.स.को वडा नं. १ देखि ३ सम्मका साविकका वडाहरू (वस्तिहरू) मा र हालको वडामा गोष्ठीहरू संचालन गरिएको थियो। जलवायु परिवर्तन सम्बन्धी सचेतना, जलवायु परिवर्तन संवेदनशिल सहभागितामूलक सम्पन्नता स्तरिकरण, जलवायु परिवर्तन संकटासन्नता तथा क्षमताको विभिन्न सहभागितामूलक ग्रामिण लेखाजोखाका विधिहरूद्वारा विश्लेषण, अनुकूलनका उपायहरूको पहिचान र प्राथमिकिकरण गरिएको थियो। २०७५ साल मंसिर १६ देखि १८ गते सम्म संचालित अनुकूलन कार्ययोजना तर्जुमा गोष्ठीबाट यो स्थानीय अनुकूलन कार्ययोजना तयार गरिएको हो।

१.२ स्थानीय अनुकूलन कार्ययोजनाको लक्ष्य, मान्यता एवं आधारहरू

यस स्थानीय अनुकूलन कार्ययोजनाको लक्ष्य यस पुथा उत्तरगंगा गाउँपालिकाको वडा नं. १ का स्थानीय समुदायको जलवायु परिवर्तन सम्बन्धि अनुकूलन क्षमता अभिवृद्धि गरी समानुकूलन समुदायको विकास गर्नु रहेको छ भने यस योजनाको उद्देश्यहरू निम्नानुसार रहेका छन् :

- स्थानीय समुदायलाई जलवायु परिवर्तन, यसको कारण, यसले समुदायमा पार्ने असर र यससँग जुध्नलाई अपनाउन पार्ने अनुकूलनका उपायहरू बारे सुसूचित गर्नु,
- जलवायु परिवर्तन सङ्कटासन्न टोल, वस्ती तथा समुदाय र तिनका अनुकूलन चुनौती तथा अवसरहरू पहिचान गर्नु,
- स्थानीय समुदायले सहज तरिकाबाट आफ्ना आवश्यकताहरू पहिचान गर्न र सोही अनुरूपका अनुकूलनका उपायहरूको पहिचान तथा प्राथमिकीकरण गर्नु,
- यस कार्ययोजनालाई स्थानीय तथा राष्ट्रियस्तरका नियमित योजना निर्माणका प्रक्रियामा समायोजन गर्नु,
- सेवा प्रदायक निकायले समयमै प्रभावकारी ढङ्गले स्रोत परिचालन गरी अनुकूलन कार्य क्रमबद्ध रूपमा अपनाउन/कार्यान्वयन गर्न सहयोग गर्नु,
- कार्ययोजनाको प्रभावकारी कार्यान्वयन सुनिश्चित गर्दै कार्यक्रमको नियमित अनुगमन तथा मूल्याङ्कन गर्नु ।

यस स्थानीय अनुकूलन कार्ययोजना मुख्य रूपमा भौगोलिक सूचना प्रणाली (GIS) प्रविधि तथा सहभागितात्मक ग्रामिण लेखाजोखाबाट गरिएको बस्ति तथा घरधुरीहरूको संकटासन्नता विश्लेषण र विद्यमान परिवेशमा आधारित रहेको छ । यस पुथा उत्तरगंगा गाउँपालिकाको वडा नं. १ जलवायु परिवर्तनसँग संवेदनशील रहेको र ग्रामीण जीविकोपार्जन कृषि तथा खाद्य सुरक्षा, वन तथा जैविक विविधता, जलश्रोत तथा उर्जा, जलवायुजन्य प्रकोप र ग्रामीण पूर्वाधार, जनस्वास्थ्य जस्ता क्षेत्रहरूमा आधारित रहेको कारण यस कार्ययोजनाले समग्र वडा तथा वडामा रहेका बस्ति तथा घरधुरीहरूको संकटासन्नताको विश्लेषण गरी संकटासन्न क्षेत्रहरू एवं वर्गहरूको अनुकूलन क्षमता अभिवृद्धि गर्न विशेष जोड दिएको छ । यस कार्ययोजनामा जलवायु परिवर्तनबाट श्रृजित प्रकोप तथा जोखिमहरूबाट प्रमुख रूपमा प्रभावित हुने सामाजिक समूहहरू विशेष गरी महिला, बालबालिका तथा वृद्ध-वृद्धाहरूमा पर्ने असर तथा प्रभावहरू विश्लेषण गर्दै उनीहरू मैत्री कार्यक्रमहरू राखिएका छन् ।

यसरी नै संकटासन्न क्षेत्र र घरधुरीहरूलाई अति आवश्यक र तत्कालै कार्यान्वयन गर्नु पर्ने अनुकूलनका कार्यहरूलाई उच्च प्राथमिकतामा राखी उनीहरूलाई लक्षित हुने र थप रोजगारीको सृजना गर्ने कार्यक्रमहरू समावेश गरिएको छन् । यसका साथै लैगिंक तथा सामाजिक समावेशीकरणका मुद्दाहरूलाई विशेष ध्यान दिई कार्यान्वयन गर्न र महिलाहरूको कार्यबोझलाई न्यून गर्न र महिलाहरूको स्वास्थ्य सुधारमा सहयोग पुग्ने विभिन्न प्रविधिहरू उच्च प्राथमिकतामा राखिएको छन् । यसका अतिरिक्त स्थानीय विपद् तथा जोखिम व्यवस्थापन योजनालाई पनि परिपूरक हुने अनुकूलनका कार्यहरू पनि योजनामा रहेका छन् ।

यस योजना स्थानीय निकायका जनप्रतिनिधीहरू तथा कर्मचारीहरू, राजनैतिक दलहरूका प्रतिनिधीहरू, स्थानीय निकाय अन्तर्गत विषयगत शाखाहरूका कर्मचारीहरू, स्थानीय निकायका सम्बन्धित विभिन्न गैर सरकारी निकाय, संघ संस्थाका प्रतिनिधीहरू, गरिब, महिला तथा संकटासन्न घरधुरीहरूको सहभागितामा तयार गरिएको हुँदा यसमा स्थानीय प्राथमिकताहरूले स्थान पाएका छन् । साथै सुदृढ लापा निर्माण मार्गदर्शनले सिफारिश गरेका भौगोलिक सूचना प्रणाली वाट प्राप्त सूचना र सहभागितात्मक विधिहरूमा केन्द्रित रही योजना तयार गरिएको हुँदा संकटासन्न क्षेत्र र घरधुरीहरूले लाभ पाउने सुनिश्चित छ । यसैकारण यस अनुकूलन कार्ययोजनाले ती संकटासन्न वर्ग र क्षेत्रहरूको अनुकूलन क्षमता अभिवृद्धि गर्न सहयोग पुऱ्याउने मान्यता राख्दछ ।

परिच्छेद २: उप-जलाधार क्षेत्रको विवरण तथा वडाको पृष्ठभूमि

२.१ पेल्मा उप-जलाधार क्षेत्र रुकुम (पूर्व)

यस उप-जलाधार क्षेत्रको मुख्य नदीहरु पेल्मा र रन्मा तथा यसका सहायक खोलाहरुको ढालक्षेत्र (Catchment Area) क्षेत्र हो । पछि यी नदिहरु सानीभेरीमा गएर मिसिन्छ । पूर्व रुकुम जिल्लाको उत्तर पूर्वमा पर्ने यो उप-जलाधार क्षेत्र $८२^{\circ}३९'१२.३१''$ देखि $८२^{\circ}५९'८.४''$ पूर्वी देसान्तर र $२८^{\circ}३०'५२.५७''$ देखि $२८^{\circ}४८'१६.१६''$ उत्तर अक्षांशको बीचमा फैलिएको छ । यस उप-जलाधार क्षेत्रभित्र साविकका रन्मामैकोट, हुकाम, तक्सेरा, कोल, राङ्गसी र जांग गाउँ विकास समितिहरु पर्दछन् । यस उप-जलाधार क्षेत्रको कूल क्षेत्रफल ५६०.२४ वर्ग किलोमिटर मध्ये ३२१.३ वर्ग किलोमिटर वन क्षेत्र, ५०.४१ वर्ग किलोमिटर कृषि क्षेत्र, ३.७९ वर्ग किलोमिटर बुट्यान क्षेत्र, १८३.८९ वर्ग किलोमिटर घाँसे मैदान, ०.८१ हेक्टर पानी भएको क्षेत्रले ढाकेको छ । यस उप जलाधार क्षेत्रको दक्षिणमा भूमे गाउँपालिका, पूर्वमा बागलुङ्ग जिल्ला, उत्तरमा ढोरपाटन शिकार आरक्ष र पश्चिममा सिस्ने र भूमे गाउँपालिकाहरु पर्दछन् (श्रोत : भौगोलिक सुचना प्रणालीमा आधारित पेल्मा उप-जलाधार क्षेत्रको मुल्यांकन प्रतिवेदन रुकुम, ASHA, २०१८) ।

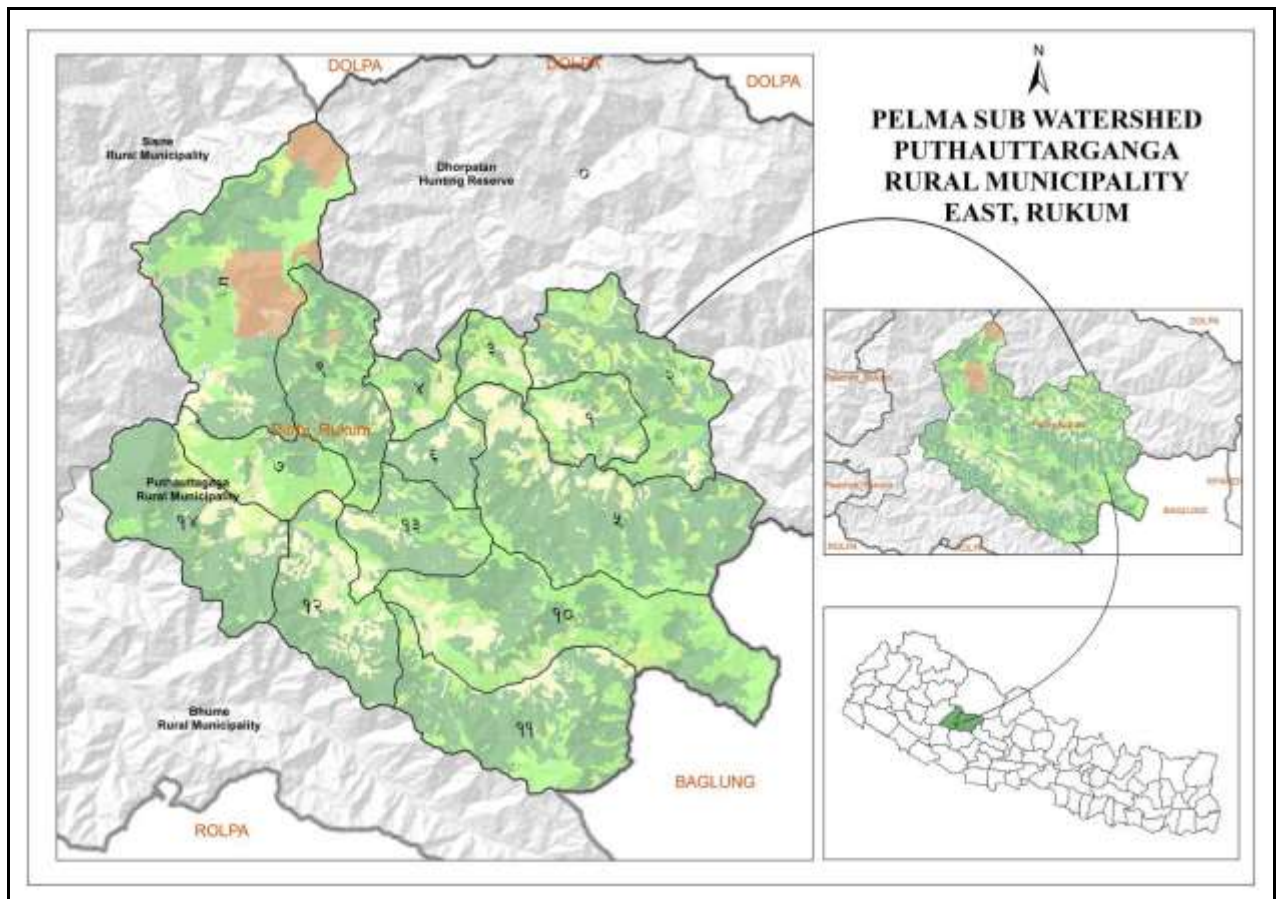

चित्र १. पेल्मा उप-जलाधार क्षेत्रको अवस्थिति नक्शा

मध्य पहाडी क्षेत्रमा यस उप-जलाधार क्षेत्र पर्दछ । यस उप-जलाधार क्षेत्रको भु भाग १२७२ देखि ४८८२ मिटर सम्म फैलिएकोले यस्को भौगोलिक, जलवायु र उचाइको विविधताले गर्दा यहाँ विभिन्न प्रजातीका वनहरु पाईन्छन् ।

भौगोलिक सुचना प्रणालीमा आधारित यस पेल्मा उप-जलाधार क्षेत्रको मुल्यांकन रुकुमको प्रतिवेदन अनुसार भू-उपयोग क्षेत्र, भू-उपयोगमा परिवर्तन, भू-क्षयको अवस्था, पहिरो आगलागिको अवस्थाको व्याख्या गरिएको छ ।

यस उप-जलाधार क्षेत्रको भू-उपयोग क्षेत्र र सन् १९९७, सन् २००७ र सन् २०१७ को बीचमा भू उपयोगमा आएको परिवर्तनहरु र क्षेत्रहरुलाई नक्साहरुबाट विश्लेषण गरी निम्न तालिकामा प्रस्तुत गरिएको छ ।

तालिका १. पेलमा उप-जलाधार क्षेत्रको भू-उपयोग क्षेत्रमा परिवर्तन

भू-उपयोग वर्ग	सन् १९९७		सन् २००७		सन् २०१७		भू-उपयोगको परिवर्तन %		
	वर्ग किमि	%	वर्ग किमि	%	वर्ग किमि	%	१९९७-२००७	२००७-२०१७	१९९७-२०१७
कृषि	६३.८	११.४	४८.८	८.७	५०.४१	९.०	-२३.४५	३.२३	-२०.९८
वन	२६७.५	४७.७	२७३.२	४८.८	३२१.०	५७.४	२.१४	१७.६१	२०.१३
बुट्यान	४०.२	७.२	७.०	१.३	३.७९	०.७	-८२.४५	-४६.२४	-९०.५६
घाँसेमैदान	१८७.८	३३.५	२३०.२	४१.१	१८३.८९	३२.८	२२.५४	-२०.२१	-२.१०
पानीको क्षेत्र	०.९	०.२	०.९	०.२	०.८१	०.१	१.०६	-१२.२१	-११.२८
जम्मा	५६०.२	१००	५६०.२	१००	५६०.२	१००			

उक्त तालिका अनुसार सन् १९९७ र २०१७ बीचको २० वर्षको अवधिमा वन क्षेत्र २०.१३ प्रतिशतले बढेको देखिन्छ भने अन्य क्षेत्रहरु कृषि, बुट्यान, घाँसे मैदान र पानीले ढाकेको क्षेत्र क्षेत्रहरु क्रमशः २०.९८, ९०.५६, २.१० र ११.२८ प्रतिशतले घटेको देखिन्छ । यस्तै गरेर अन्य अवधिको पनि माथिको तालिकामा प्रस्तुत गरिएको छ ।

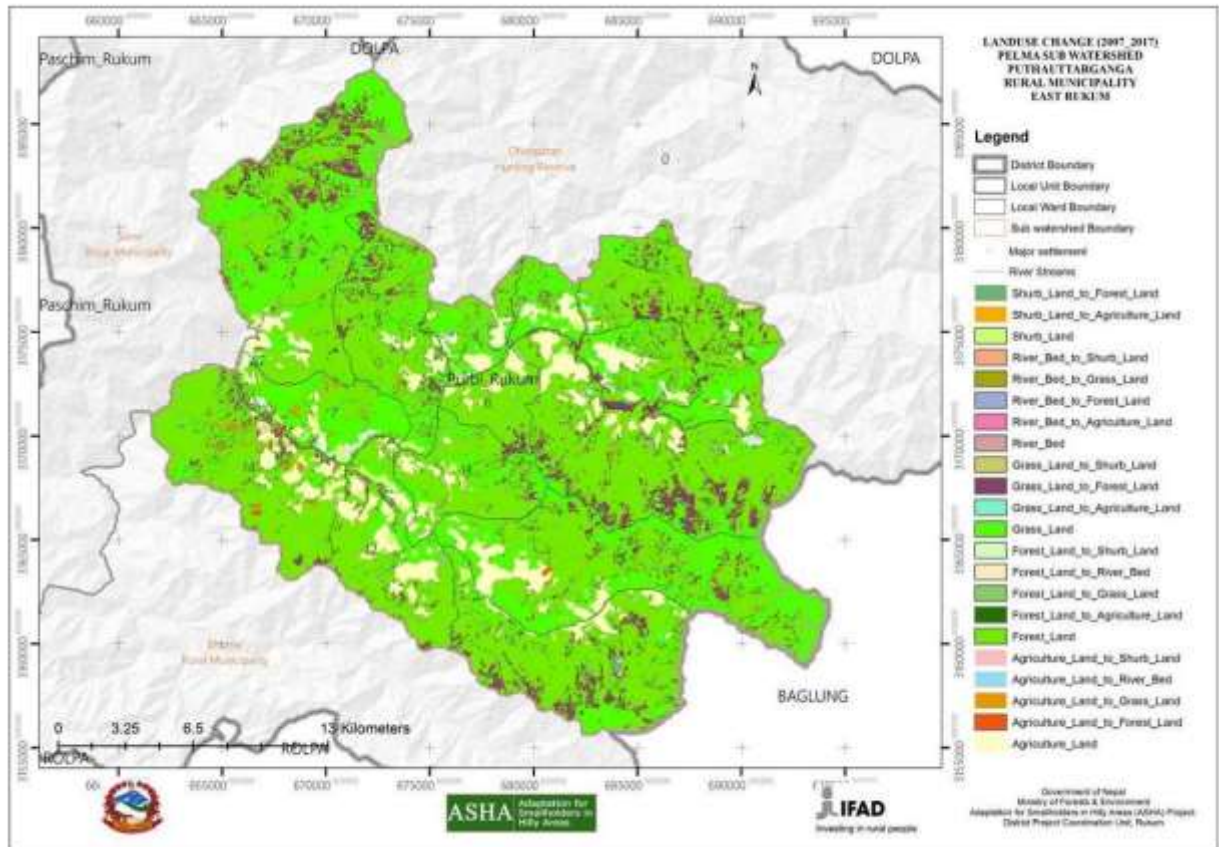

चित्र २. पेलमा उप-जलाधार क्षेत्रको सन् १९९७ र २०१७ बीचको भू-उपयोगिता परिवर्तन नक्सा

२.१.१ पेलमा उप-जलाधार क्षेत्रीय तहको भू-क्षयको अवस्था

विभिन्न अवधि जस्तै सन् १९९७, सन् २००७ र सन् २०१७ को भौगोलिक सूचना प्रणालीको आधारमा तयार गरिएका भू-क्षयको अवस्थाको नक्साहरूलाई विश्लेषण गरी नतिजाहरूलाई निम्न तालिकामा प्रस्तुत गरिएको छ। सन् २०१७ मा औसत भू क्षय दर सबै भन्दा बढी कृषि क्षेत्रबाट भएको देखिन्छ, भने त्यस पछि क्रमशः पानीले ढाकेको क्षेत्र, बुट्यान र वन क्षेत्रबाट भएको देखिन्छ। यस अवधिमा जम्मा औसत ४.९२ टन प्रति हेक्टर प्रति वर्ष भू क्षयको दर देखिन्छ। उक्त अवधिहरूमा क्रमशः ४५६.५२, ४७०.५४ र ३९३.३८ टन वार्षिक भू क्षय भएको देखिन्छ। (श्रोत : भौगोलिक सूचना प्रणालीमा आधारित पेलमा उप-जलाधार क्षेत्रको मुल्यांकन प्रतिवेदन रुकुम, ASHA, २०१८)

तालिका २. पेलमा उप-जलाधार क्षेत्रको भू-क्षयको अवस्था

भू-उपयोग वर्ग	भू क्षेत्र (वर्ग कि.मि.)			वार्षिक भू क्षय (००० टन)			औसत भू क्षय दर (टन/हि./वर्ष)		
	१९९७	२००७	२०१७	१९९७	२००७	२०१७	१९९७	२००७	२०१७
कृषि	६३.८	४८.८	५०.४१	२६५.६९	२३१.४७	२०९.०३	३.५६	४.०५	३.५४
वन	२६७.५	२७३.२	३२१.०	७७.३४	८९.१५	८४.९४	०.२५	०.२८	०.२३
बुट्यान	४०.२	७.०	३.७९	८७.९९	१४१.९३	९६.२८	०.४०	०.५३	०.४५
घाँसेमैदान	१८७.८	२३०.२	१८३.८९	०.००	१.२८	०.००	०.०	१.२३	०.००
पानीको क्षेत्र	०.९	०.९	०.८१	२५.५०	६.७१	३.१४	०.५४	०.८१	०.७१
जम्मा	५६०.२	५६०.२	५६०.२	४५६.५२	४७०.५४	३९३.३८	४.७४	६.८९	४.९२

निम्न नक्सामा संकेत अनुसार (कम, मध्यम, उच्च, अति उच्च, संवेदनशील) विभिन्न रंगले भू-क्षयको दर देखाइएको छ।

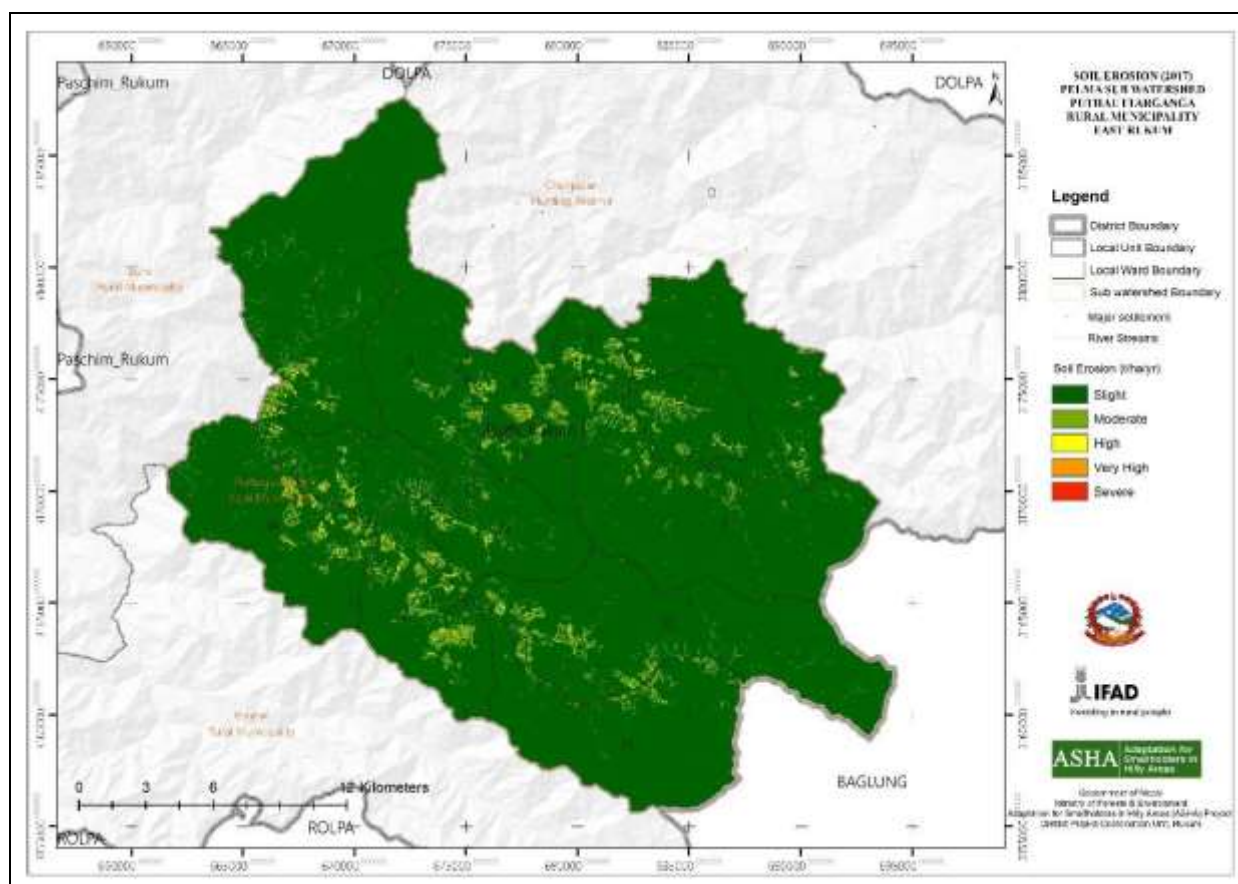

चित्र ३. पेलमा उप-जलाधार क्षेत्रको सन् २०१७ को भू-क्षयको नक्शा

२.१.२ पेल्मा उप-जलाधार क्षेत्रीय तहको पहिरोको अवस्था

निम्न पहिरोको नक्साको अध्ययन गर्दा यस पेल्मा उप-जलाधार क्षेत्र भित्र पने पुथा उत्तरगंगा गाउँपालिकाको सबै १४ वटा वडाहरूमा पहिरोको अवस्था देखाईएको छ।

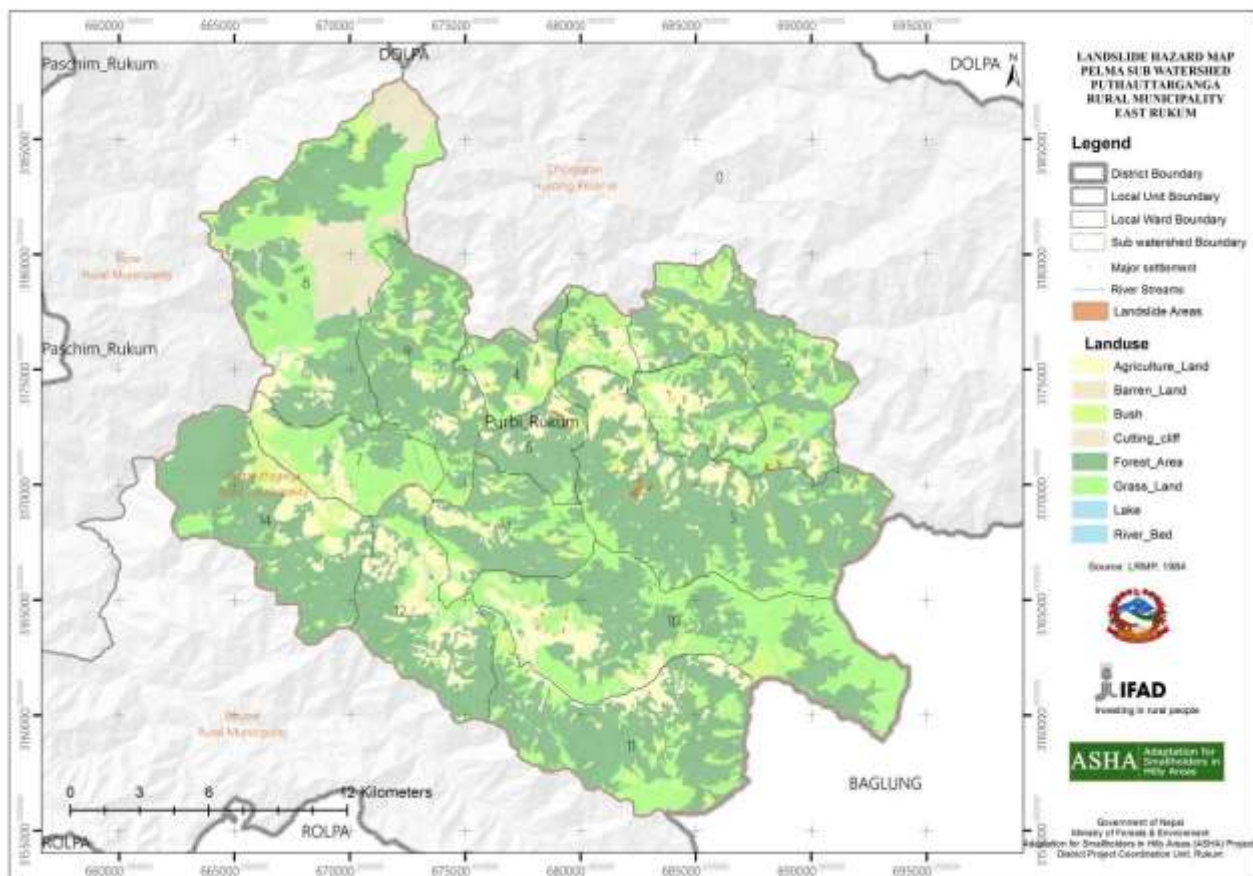

चित्र ४. पेल्मा उप-जलाधार क्षेत्रको पहिरोको नक्शा

भौगोलिक सुचना प्रणालीमा आधारित पेल्मा उप-जलाधार क्षेत्रको मुल्यांकन प्रतिवेदन रकमको अनुसार निम्न तालिकामा पहिरो संख्या र क्षेत्रफल देखाईएको छ।

तालिका ३. पेल्मा उप-जलाधार क्षेत्र अन्तर्गत पुथा उत्तरगंगा गाउँपालिकाको पहिरो अवस्था

क्र. सं.	हालको वडा	पहिरोको संख्या	पहिरोको क्षेत्रफल (हेक्टर)	क्र. सं.	हालको वडा	पहिरोको संख्या	पहिरोको क्षेत्रफल (हेक्टर)
१	१	१०	४.३	८	८	-	
२	२	५	११.३	९	९	-	
३	३	६	२.२	१०	१०	१२	४४
४	४	२	०.८१	११	११	४	२.२
५	५	२१	२१.१२	१२	१२	५	२.४५
६	६	५	७.७	१३	१३	१	०.१
७	७	-	-	१४	१४	-	-
जम्मा						७१	५६.८

उक्त तालिका अनुसार यस उप-जलाधार क्षेत्रमा जम्मा ७१ वटा पहिरोको संख्या जसको क्षेत्रफल ५६.८ हेक्टर रहेको छ। सबभन्दा बढी पहिरो वडा नं. ५ मा गएको देखिन्छ जहाँ पहिरोको संख्या २१ र क्षेत्रफल २१.१२ हेक्टर रहेको छ।

२.१.३ पेल्मा उप-जलाधार क्षेत्रीय तहको आगलागीका घटनाहरू

भौगोलिक सुचना प्रणालीमा आधारित पेल्मा उप-जलाधार क्षेत्रको मुल्यांकन प्रतिवेदन रुकुम अनुसार सन् २००० देखि २०१६ सम्मको यस उप जलाधार क्षेत्रमा आगलागीका घटनाहरूको विश्लेषण गर्दा निम्नानुसार भएको देखिन्छ।

तालिका ४. पेल्मा उप-जलाधार क्षेत्रमा आगलागीका घटनाहरू

क्र.सं.	वर्ष	पटक	क्षेत्रफल (हे.)	क्र.सं.	वर्ष	पटक	क्षेत्रफल (हे.)
१	२०००	६	२७२.०७	९	२००८	१७	६३७.४४
२	२००१	४९	१७४२.९२	१०	२००९	४६	२१८१.७४
३	२००२	७	३५६.६७	११	२०१०	२५	९६०.२६
४	२००३	१९	५२३.१०	१२	२०११	१८	६६९.५४
५	२००४	५४	१७६०.३७	१३	२०१२	४७	१६६३.४३
६	२००५	१४	६७७.४६	१४	२०१३	१४	३९७.५३
७	२००६	२७	९०९.६६	१५	२०१४	३४	१३०७.५
८	२००७	२३	८२३.६६	१६	२०१५	९	३१३.८५
				१७	२०१६	४५	१५४८.५२

उक्त तालिका अनुसार सन् २००४ मा सबभन्दा बढी आगलागीका घटनाहरू घटेको देखिन्छ। यस वर्षमा ५४ पटक यस्ता घटनाहरू घट्दा १७६०.३७ हेक्टर क्षेत्र प्रवाहित भएको देखिन्छ। यसरी हेर्दा यस उप जलाधार क्षेत्र आगलागीको प्रकोपको दृष्टिकोणबाट बढी संवेदनशील देखिन्छ।

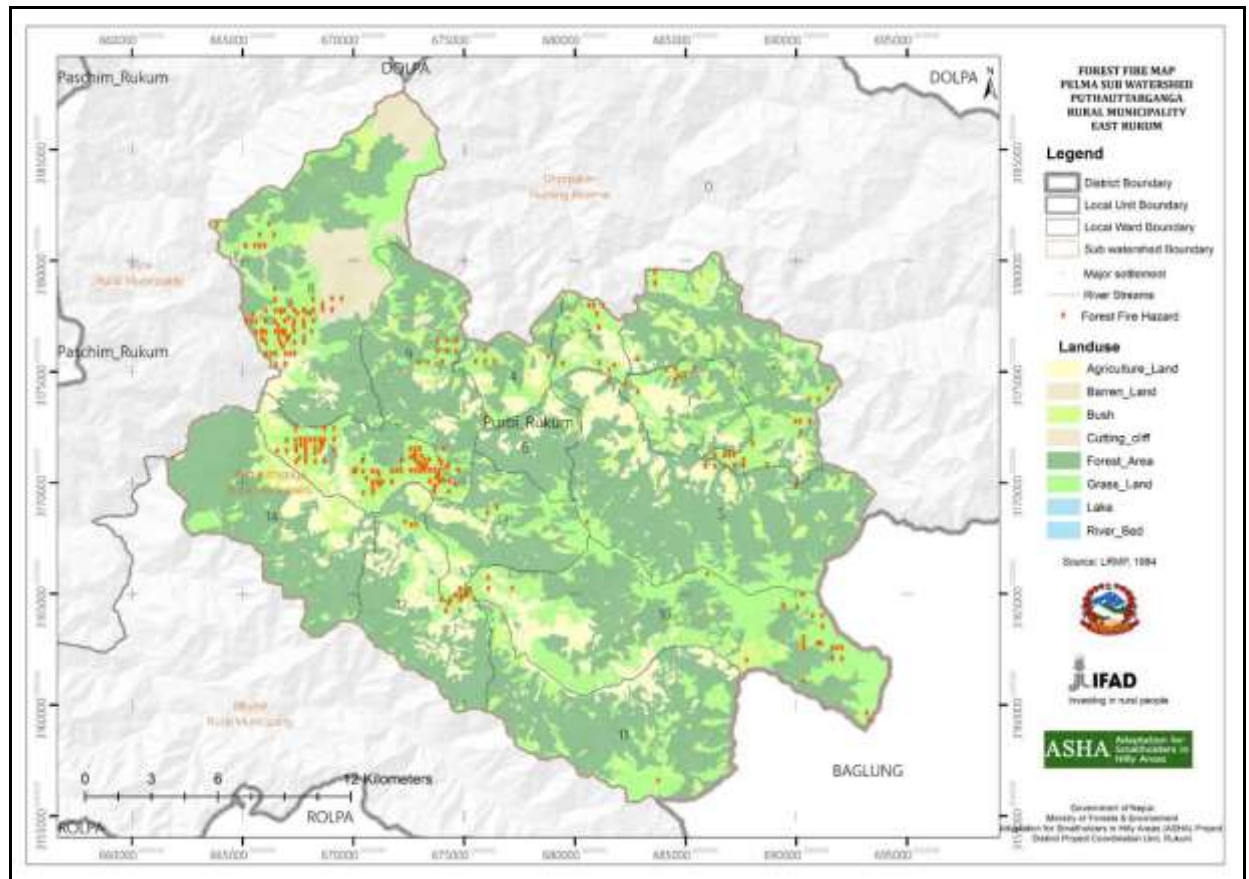

चित्र ५. पेल्मा उप-जलाधार क्षेत्रको वन डढेलोको नक्शा

२.१.४ पेलमा उप-जलाधार क्षेत्रीय तहको भू-उपयोग समायोजन

यस उप-जलाधार क्षेत्रको भू-क्षमता र विद्यमान भू-उपयोग क्षेत्र समायोजन गरेर भू-उपयोग समायोजन नक्शा तयार गरी विश्लेषण गर्दा यो क्षेत्र क्षमता र आवश्यकता भन्दा बढी प्रयोग भईरहेको देखिन्छ । भू क्षमताको Class बढ्दै जाँदा भिरालोपन तथा ढुङ्गाको मात्रा बढ्दै जाने र पानी सोस्ने क्षमता घट्दै जाने भएकोले यस्तो जमिनहरूमा कृषिजन्य गतिविधिहरू गर्दा भू-क्षयको सम्भावना पनि कमश बढ्दै जाने हुन्छ । तालिका अनुसारको गाउँपालिका तथा वडाहरूमा दिईएको क्षेत्रफलमा भू उपयोग समायोजन गर्नु पर्ने देखिन्छ । उदाहरणको रूपमा यस्ता क्षेत्रहरूमा कृषि सम्बन्धि कृयाकलापहरू गर्नु पर्ने भएमा माटोको संरक्षणका कृयाकलापहरू पनि साथसाथै गर्नु पर्दछ । निम्न नक्सामा रातो र पहेलो रंगले देखाईएको क्षेत्रहरूमा यस्ता क्रियाकलापहरू गर्नु पर्ने हुन्छ । त्यस्तै गरेर निम्न तालिकामा यस उप जलाधार क्षेत्र भित्रको पृथा उत्तरगंगा गाउँपालिकाको सबै १४ वडाहरू भित्र समायोजन गर्नु पर्ने किसिम र क्षेत्रफल दिईएको छ ।

तालिका ५. पेलमा उप-जलाधार क्षेत्रको भू-उपयोग समायोजनको अवस्था

क्र. सं	भू उपयोग समायोजन	गाउँपालिकाका वडाहरू						
		१	२	३	४	५	६	७
१	वन क्षेत्रमा VII		०.३			०.२		
२	घाँसे मैदानमा VII		०.२			०.७		
३	पानी क्षेत्रमा VII							
४	कृषि क्षेत्रमा IV	०.६	०.७	०.९	१.२	१.४	०.५	१.८
५	वन क्षेत्रमा IV	५.३	१०.५	१.२	३.४	२३.१	६.६	६.३
६	बुट्यान क्षेत्रमा IV				०.२			
७	घाँसे मैदानमा IV	५.३	६.०	४.७	५.१	४.३	०.७	१३.३
८	घाँसे मैदानमा V					१.३		
९	कृषि क्षेत्रमा VI		०.६			०.१		
१०	वन क्षेत्रमा VI	१.६	१७.४	०.४	०.७	२२.९	२.२	०.०
११	घाँसे मैदानमा VI	०.६	६.६	०.९	०.५	४.५	०.२	०.१
१२	पानी क्षेत्रमा VI							
१३	पानी क्षेत्रमा IV							
१४	कृषि क्षेत्रमा III	३.०	१.१	१.२	१.५	५	१.३	०.३
१५	वन क्षेत्रमा III	१.६	०.६	०.१	०.३	६.७	१.८	०.१
१६	बुट्यान क्षेत्रमा III			०.२		०.१		०.१
१७	घाँसे मैदानमा III	१.३	१.२	०.७	०.७	१.७	०.३	०.१
१८	पानी क्षेत्रमा III							
१९	कृषि क्षेत्रमा II							
२०	घाँसे मैदानमा II							
२१	वन क्षेत्रमा II							
२२	पानी क्षेत्रमा II							
२३	वन क्षेत्रमा V					२.०२		
	जम्मा	१९.३	४५.४	१०.२	१४	७४.२	१३.६	२३

क्र. सं.	भू उपयोग समायोजन	गाउँपालिकाका वडाहरू							क्षेत्रफल (हे.)
		८	९	१०	११	१२	१३	१४	
१	वन क्षेत्रमा VII	११.५		५.३					१७.९
२	घाँसे मैदानमा VII	१५.३	०.३	११.४					२७.९
३	पानी क्षेत्रमा VII								
४	कृषि क्षेत्रमा IV	१.५	०.७	१.५	०.४	१.५	१.३	२.१	१६.३

क्र. सं.	भू उपयोग समायोजन	गाउँपालिकाका वडाहरु							क्षेत्रफल (हे.)
		८	९	१०	११	१२	१३	१४	
५	वन क्षेत्रमा IV	१२.८	७.१	४.२	१८.६	१२.५	७.५	३०.०	१४९.५
६	बुट्यान क्षेत्रमा IV	०.२	०.३			०.८	०.४		२.८
७	घाँसे मैदानमा IV	९.६	६.७	९.१	७.७	४.३	५.५	५	८७.३
८	घाँसे मैदानमा V			२.५					३.८
९	कृषि क्षेत्रमा VI			०.१	०.३				१.०
१०	वन क्षेत्रमा VI	१५.२	१४.३	१९.९	१९.८	२.४	६.६	२.०	१२५.६
११	घाँसे मैदानमा VI	१३.५	४.६	११.१	२.३	०.१	२.९	०.५	४८.३
१२	पानी क्षेत्रमा VI								
१३	पानी क्षेत्रमा IV	०.१						०.३	०.६
१४	कृषि क्षेत्रमा III	१.६	१.५	५	२.१	५.७	०.९	२.७	३२.९
१५	वन क्षेत्रमा III	०.३	१.४	१.७	१.७	४.८	०.९	४.३	२६.२
१६	बुट्यान क्षेत्रमा III				०.३	०.३			१.०
१७	घाँसे मैदानमा III	०.३	०.६	३.२	१.५	३.४	०.३	०.९	१६.२
१८	पानी क्षेत्रमा III								०.१
१९	कृषि क्षेत्रमा II				०.२				०.२
२०	घाँसे मैदानमा II			०.१	०.६				०.७
२१	वन क्षेत्रमा II				०.२				०.३
२२	पानी क्षेत्रमा II							०.१	०.१
२३	वन क्षेत्रमा V			०.१					२.१
	जम्मा	८१.८	३७.७	७५	५५.७	३५.९	२६.४	४७.९	५७०.२

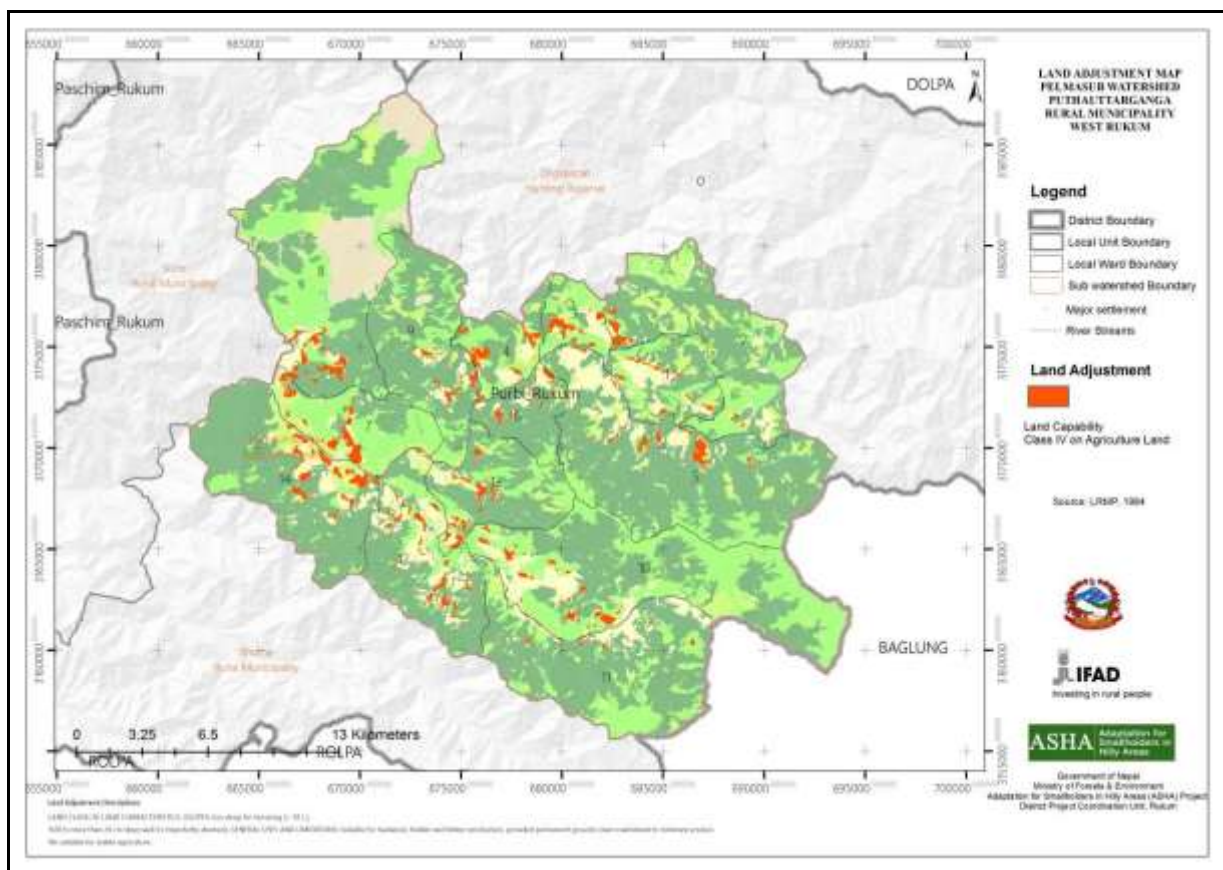

चित्र ६. पेलमा उप-जलाधार क्षेत्रको भू-समायोजन नक्शा

२.१.५ माथिल्लो तथा तल्लो तटीय क्षेत्रको अन्तरसम्बन्ध

यस उप-जलाधार क्षेत्रको क्षयिकाणको कारक तत्वहरूमा अवैज्ञानिक खेति प्रणाली, प्राकृतिक वनस्पती तथा वन विनास, भू क्षय, पहिरो आदि पर्दछन् । माथिल्लो पहाडी क्षेत्रमा रहेका भिरालो भू-भागहरूमा गरीदै आएको अव्यवस्थित कृषि, वन अतिक्रमण, वन विनाश, वन क्षयिकरण तथा अवैज्ञानिक सडक निर्माण लगायतका क्रियाकलापहरूसँगै वर्षाको अनियमितता र स्वरूपमा परिवर्तनले गर्दा उच्च पहाडी क्षेत्रहरूमा भू-क्षयको समस्या बढ्दै गएको छ भने तल्लो तटिय क्षेत्र बेशीमा बाढी र नदी कटानका समस्याहरू बढ्दै गएका छन् । यसरी एकातर्फ उपल्लो तटिय क्षेत्रहरू बन्जर बन्ने देखिन्छ भने अर्को तर्फ तल्लो तटिय क्षेत्रहरूमा बसोबास र खेती अयोग्य बन्दै जाने देखिन्छ । फलस्वरूप यस वडाको जलवायु परिवर्तन संकटासन्नता अझ बढ्ने देखिन्छ । भौगोलिक सुचना प्रणालीमा आधारित पेल्मा उप-जलाधार क्षेत्रको मुल्यांकन, रूकूमको प्रतिवेदन अनुसार माथिल्लो र तल्लो तटीय क्षेत्रहरूको अन्तर सम्बन्ध निम्नानुसार देखाईएको छ ।

तालिका ६. माथिल्लो तथा तल्लो तटीय क्षेत्र अन्तर्गत वडाहरू बीचको अन्तरसम्बन्ध

अन्तरसम्बन्ध	माथिल्लो क्षेत्र	तल्लो क्षेत्र
पहिरो	पुथा उत्तरगंगा गाउँपालिका वडा नं. १. नदिको किनाराको मैकोट गाउँको तल्लो भाग खोला किनाराको धारागाउँ	मैकोट गाउँ अर्जल खोला नजिकको कृषि क्षेत्र अन्य वडाहरू ३, ४, ६, ७, ९, १२, १३ र १४
पहिरो	पुथा उत्तरगंगा गाउँपालिका वडा नं. २. तल्लो र माथिल्लो तटीय क्षेत्रबीच अन्तरसम्बन्ध नरहेको	
पहिरो	पुथा उत्तरगंगा गाउँपालिका वडा नं. ५. तल्लो र माथिल्लो तटीय क्षेत्रबीच अन्तरसम्बन्ध नरहेको	
भू-क्षय	पुथा उत्तरगंगा गाउँपालिका वडा नं. १. खोला किनाराको पिलामूल, धारागाउँ र मैकोट गाउँहरू कृषि क्षेत्र नजिकको पुच्छार गाउँ र योखर्क गाउँको चारैतिर	मैकोट गाउँ अर्जल खोला नजिकको कृषि क्षेत्र अन्य वडाहरू ३, ४, ६, ७, ९, १२, १३ र १४
भू-क्षय	पुथा उत्तरगंगा गाउँपालिका वडा नं. २. तल्लो र माथिल्लो तटीय क्षेत्रबीच अन्तरसम्बन्ध नरहेको	
भू-क्षय	पुथा उत्तरगंगा गाउँपालिका वडा नं. ५. तल्लो र माथिल्लो तटीय क्षेत्रबीच अन्तरसम्बन्ध नरहेको	
वन विनास र वन क्षयिकरण	पुथा उत्तरगंगा गाउँपालिका वडा नं. १. पिलामूल, धारागाउँ र मैकोटको माथिल्लो क्षेत्र	मैकोट गाउँ अर्जल खोला नजिकको कृषि क्षेत्र अन्य वडाहरू ३, ४, ६, ७, ९, १२, १३ र १४
वन विनास र वन क्षयिकरण	पुथा उत्तरगंगा गाउँपालिका वडा नं. २. पेल्मागाउँको तल्लो र माथिल्लो भाग	हाडीवाङ्ग र पेल्मा गाउँको तल्लो भागको कृषि क्षेत्र अन्य वडाहरू ३, ४, ६, ७, ९, १२, १३ र १४
वन विनास र वन क्षयिकरण	पुथा उत्तरगंगा गाउँपालिका वडा नं. ५. हुकाम गाउँको माथिल्लो भाग उर्ज्य गाउँको चारैतिर	हुकाम र होक्ला गाउँको चारैतिरको कृषि क्षेत्र अन्य वडाहरू ३, ४, ६, ७, ९, १२, १३ र १४

तालिका ७. माथिल्लो तथा तल्लो तटीय क्षेत्रक अन्तर्गत वडाहरु १, २ र ५ बाहिरको अन्तरसम्बन्ध

अन्तरसम्बन्ध	माथिल्लो क्षेत्र	तल्लो क्षेत्र
पहिरो, भू क्षय, वन विनास र वन क्षयिकरण	पुथा उत्तरगंगा गाउँपालिका वडा नं. १.	सिस्ने र भूमे गाउँपालिका
पहिरो, भू क्षय, वन विनास र वन क्षयिकरण	पुथा उत्तरगंगा गाउँपालिका वडा नं. २.	सिस्ने र भूमे गाउँपालिका
पहिरो, भू क्षय, वन विनास र वन क्षयिकरण	पुथा उत्तरगंगा गाउँपालिका वडा नं. ५.	सिस्ने र भूमे गाउँपालिका

२.२ पुथा उत्तरगंगा गाउँपालिकाको अवस्थिति

पाँच नम्बर प्रदेशमा पर्ने रुकुम (पूर्व) जिल्लामा ३ वटा गाउँपालिकाहरु सिस्ने, भुमे र पुथा उत्तरगंगा पर्दछन् । यस पुथा उत्तरगंगा गाउँपालिकामा १४ वटा वडाहरु छन् । यस गाउँपालिकामा साविकका छ वटा गा.वि.स.हरु (रन्मामैकोट, हुकाम, जाङ्ग, तकसेरा, कोल र राङ्गसी) पर्दछन् ।

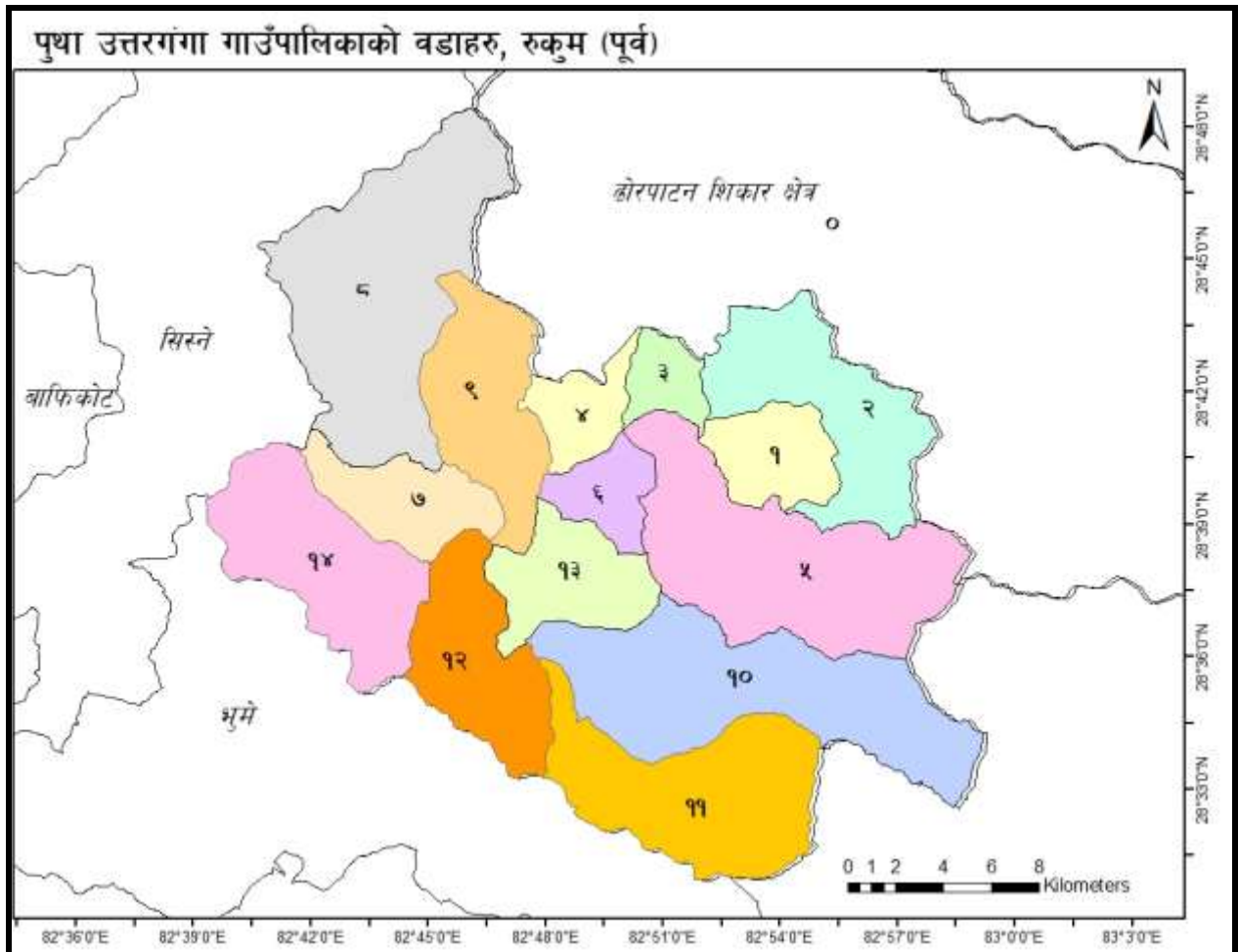

चित्र ७. पुथा उत्तरगंगा गाउँपालिकाको वडाहरुको नक्शा

यस गाउँपालिकाको उत्तरमा होरपाटन शिकार आरक्ष, दक्षिणमा भूमे गाउँपालिका, पूर्वमा बागलुङ्ग र पश्चिममा सिस्ने गाउँपालिका पर्दछन् । यसको कुल क्षेत्रफल ५६०.३४ वर्ग कि. मि. र वि. स. २०६८ को जनगणना अनुसार १७,९३२ यसको जनसंख्या रहेको छ ।

२.३ पुथा उत्तरगंगा गाउँपालिका वडा नं. १ को अवस्थिति

स्थानीय अनुकूलन कार्ययोजना तयार गरिनु पर्ने यस पुथा उत्तरगंगा गाउँपालिका वडा नं. १ नयाँ संरचना अनुसार साविकको रन्मामैकोट गा.वि.स.को साविकका वडाहरु १, २ र ३ लाई समावेश गरी बनाईएको छ । यो वडा जिल्ला सदरमुकाम रुकुमकोटबाट पूर्व उत्तर तर्फ अवस्थित छ । यो वडा ८२° ५१' ४६.६६" देखि ८२° ५५' ४५.३७" पूर्व देशान्तर र २८° ३९' १२.६" देखि २८° ४१' ४२.१९" उत्तर अक्षांस बीच फैलिएको छ । वडाको कुल क्षेत्रफल १९.३३ वर्ग किलो मिटर रहेको छ । यस वडाको उत्तर र पूर्वमा पुथा उत्तरगंगा गाउँपालिका वडा नं. २, दक्षिणमा पुथा उत्तरगंगा गाउँपालिका वडा नं. ५, पश्चिममा सोही गाउँपालिकाको वडा नं. ५ र ३ पर्दछन् । यस वडाको उचाई १८४८ देखि ३५८९ मिटर सम्म रहेको छ ।

२.३.१ वडाको सामाजिक अवस्था

जनगणना २०६८ अनुसार यस वडाको जम्मा २९९ घरधुरीको जनसंख्या ६८० (४७.५%) पुरुष र ७५३ (५२.५%) महिला गरी जम्मा १४३३ रहेको छ । अन्य तथ्यांक वडागत रूपमा नछुट्याइएकोले साविकको रन्मामैकोट गाविसको समष्टिगत जम्मा जनसंख्या ३७७७ मध्ये क्षेत्रीको जनसंख्या ४३ (१.१४%), मगर २५१७ (६६.६४%), कामी ९६४ (२५.५२%) दमाई १५२ (४.०२%), गुरुङ्ग ३९ (१.०३%), ठकुरी २० (०.५३%), थकाली १९ (०.५१%) र अन्यमा २३ (०.६१%) देखिन्छ । अनुकूलन योजना तयारीको क्रममा गरिएको सहभागितामूलक संकटासन्नता स्तरीकरण अनुसार वडाको जनसंख्या ८३३ पुरुष र ९१६ महिला गरी जम्मा १७९९ देखिन्छ । यस वडामा मुख्य गरी क्षेत्री, जनजाति, दलितमा कामी र दमाई लगायतका जातजातीहरुको बसोवास रहेको छ । ३७६ घरधुरी भएको यस वडामा जातिगत आधारमा हेर्दा दलित १२० (३२%), जनजाति २४९ (६६%) र बाहुन/क्षेत्री/ठकुरी ७ (२%) रहेका छन् । मगर जातीको बाहुल्यता रहेको यस वडाका बासिन्दाहरुको रहन सहन प्रायः एकै खालको अर्थात् मगर जातीको रहेको छ । यस वडामा हिन्दु धर्म मान्ने मानिसहरुको बाहुल्यता रहेको छ । यस वडामा चाँडपर्वका हिसावले दशैं, तिहार, माघे संक्रान्ती, साउने संक्रान्ती, नयाँ वर्ष, आदि पर्वहरु मनाउने गरिन्छ । साविकको यस रन्मामैकोट गाविसमा बोलिने मुख्य भाषामा ५५.२ प्रतिशतले खाम भाषा बोल्दछन् भने अन्य भाषामा मातृभाषा नेपाली बोल्नेको जनसंख्या ३०.८ प्रतिशत छ, । यद्यपी सबैले सम्पर्क भाषाका रूपमा खाम मगर नै बोल्ने गर्दछन् । यस वडामा हिन्दु धर्म मान्ने मानिसहरुको बाहुल्यता रहेको छ । यस वडामा चाँडपर्वका हिसावले दशैं, तिहार, माघे संक्रान्ती, साउने संक्रान्ती, नयाँ वर्ष, आदि पर्वहरु मनाउने गरिन्छ ।

जलवायु परिवर्तनका प्रभाव र तिनलाई सम्बोधन गर्ने उपायहरु बारे सचेतनामूलक कार्यक्रमहरु सहित गरिएका १ दिने साविकको वडा स्तरीय गोष्ठीहरुका क्रममा प्रत्येक वस्तिमा सहभागितामूलक तरिकाबाट जलवायु परिवर्तन सम्मुखता, संवेदनशिलता तथा अनुकूलन क्षमतामा आधारित रही हरेक घरधुरीको मूल्यांकन गरी ति घरधुरीहरुको जलवायु परिवर्तन संकटासन्नता स्तरीकरण गरिएको थियो । यस वडाका साविकको रन्मा मैकोट गा.वि.स.का १, २ र ३ वडा/वस्तिहरुबाट जम्मा ३७६ घरधुरीहरु मध्ये ४५% अति उच्च जोखिममा, ३६.७% उच्च जोखिममा, १७.८% मध्यम र ०.५% न्यून जोखिममा रहेको पाईएको थियो ।

२.३.२ मानवीय अवस्था

यस पुथा उत्तरगंगा गाउँपालिका वडा नं. १ को जनसंख्या १४३३ रहेको छ जसमध्ये पुरुषको संख्या ६८० छ भने महिलाको संख्या ७५३ रहेको छ । साविकको रन्मामैकोट गाविसमा उमेर अनुसार पाँच वर्ष मुनिका बाल बालिकाहरु ११.३५%, ५-२४ वर्ष सम्मका व्यक्तिहरु ४६.२८%, २५-४४ वर्षसम्मका व्यक्तिहरु २२.९०%, ४५-६४ वर्ष सम्मका व्यक्तिहरु १४.८३%, ६५-७४ वर्ष सम्मका व्यक्तिहरु २.८९%, र ७५ वर्षभन्दा माथिका व्यक्तिहरु १.२२% छन् । ५ वर्ष वा सो भन्दा माथिको जनसंख्या मध्ये महिला तथा पुरुष दुबैको साक्षरता प्रतिशत ४७.८१ छ जसमध्ये पुरुषको ५५.२६ र महिलाको ४०.५३ प्रतिशत रहेको छ । खानेपानी तथा सरसफाईको दृष्टिकोणमा हुकाम गाविसका ७४% घरधुरीहरुले पाईप लाईनबाट आउने पिउने पानीको प्रयोग गरेको देखिन्छ भने बाँकीले खुला क्षेत्र कुवा तथा खोलाको पानी प्रयोग गर्ने गर्दछन् । प्रायः घरधुरीहरुमा सुविधायुक्त शौचालयको व्यवस्था छैन । खाना पकाउनको लागि ईन्धनको रूपमा प्राय

दाउराको प्रयोग गरिन्छ । उज्यालोको लागि मुख्य रूपमा यहाँका २३% घरधुरीहरूले विद्युत, ४२% घरधुरीहरूले सोलारको र बाँकीले अन्य उपायको प्रयोग गर्ने गर्दछन् । जम्मा जनसंख्याको २.६७% शारीरिक तथा मानसिक रूपमा फरक क्षमता भएका मानिसहरू यहाँ छन् । (राष्ट्रिय जनगणना २०६८)

यस स्थानीय अनुकूलन कार्ययोजना तयारीका क्रममा गरिएको वस्ती स्तरीय सहभागितामूलक छलफलबाट प्राप्त सूचना यस वडाको कूल जनसंख्या १७९९ मध्ये ८३३ पुरुष र ९६६ महिला रहेका छन् । त्यसै गरी यस वडाको मानवीय अवस्थालाई विश्लेषण गर्दा शिक्षा सेवामा १५ जना, सैनिक तथा प्रहरीमा ५ जना, , गैह्र सरकारी संस्थामा ७ जना, वैदेशिक रोजगारी (भारत बाहेक अन्य मुलुकहरूमा) १२ जना, सिकर्मि डकर्मि ८ जना, कृषि तथा भेटनरी प्राविधिक (जे.टि.ए.) ३ जना, अ.हे.व./ अ.न.मी. /सि.एम.ए. ६ जना, महिला स्वयमसेविका ३ जना । ६ महिना भन्दा बढी सिलाई कटाई गरेका ५ जना, अगुवा कृषक ५ जना र ग्याबियन तारजाली बुन्ने ४ जना रहेका छन् । यस वडाको शैक्षिक अवस्थालाई हेर्दा स्नातकोत्तर गरेका ६ जना, स्नातक गरेका ६ जना, प्रविणता प्रमाण पत्र तह पास गरेको १२ जना र एस.एल.सि. पास गरेका २० जना रहेका छन् । यहाँका जनसमुदायमा जलवायु परिवर्तन तथा जलवायु परिवर्तनका प्रभाव र असरहरू सम्बन्धी सामान्य जानकारी रहेको देखिन्छ ।

२.३.३ आर्थिक क्रियाकलापहरूको अवस्था

यस वडाका बासिन्दाहरूको प्रमुख पेशा कृषि रहेको छ । यासागुम्बा लगायतका जडीबुटी संकलन यहाँका बासिन्दाका आयआर्जनको मुख्य माध्यम हो भने केही पुरुषहरू आयआर्जनका लागि देशकै अन्य शहरमा, भारतमा तथा खाडी मुलुकमा जाने गर्दछन् । नेपालका अन्य भागहरूभन्दा यस वडाबाट रोजगारीका लागि विदेशिनेको संख्या न्यून छ। राष्ट्रिय जनगणना २०६८ अनुसार साविकको यस रन्मामैकोट गाविसको ७७४ घरधुरी मध्येबाट ३० घरधुरीहरूबाट मात्र ३३ जना पुरुष र २ जना महिला रोजगारीको लागि बाहिर गएको देखिन्छ साथै साविकको वडा स्तरीय गोष्ठीहरूबाट संकलन गरिएको तथ्यांक अनुसार खाडीमुलुक जानेको संख्या १२ रहेको छ कृषि अन्तर्गत यहाँका अधिकांश भू-भागमा वर्षे खेती मात्र गरिन्छ । वर्षे खेतीमा मकै मुख्य बाली हो भने यसका अलावा फापर, आलु, सिमी, भटमास, रायो, मस्याङ पनि खेती गरिन्छ । बढ्दो खडेरी, हिउँदे वर्षामा कमी भएको कारणले विगत सात आठ वर्ष यता हिउँदेबाली लगाउने छोडिएको छ । केहीले भने हिउँदे बालीको रूपमा गहुँ, तोरी लगाउने गरेका छन् भने तरकारीको हकमा काउली, बन्दा, रायो जस्ता तरकारीहरू पनि लगाउने गरेका छन् । फलफूलमा यहाँ स्याउ खेती गरिन्छ भने केही व्यवसायिक स्याउ खेती पनि गरेका छन् ।

पशुपालनको हकमा भेडापालन र बाखापालन व्यवसायिक रूपमा गरिन्छ भने गाई गोरु पनि सबैले पाल्ने गरेका छन् । केहीले भैसी पनि पालनगर्ने गरेका छन् । यसका अलावा घोडा खच्चड पनि पाल्ने चलन छ जुन ढुवानीको लागि प्रयोग गरिन्छ । सडकबाटो, कृषि उपज संकलन केन्द्र तथा व्यापारिक केन्द्रको अभावले यहाँ उत्पादित वस्तुहरूले उचित मुल्य पाउन सकेका छैनन् ।

२.३.४ प्राकृतिक श्रोतको अवस्था

यस वडाको कुल क्षेत्रफल १९३३ हेक्टर मध्ये ८५४.२६ हेक्टर वनक्षेत्र, ७१७.६५ हेक्टर घाँसे मैदान र ३६१.२६ हेक्टर कृषि क्षेत्र रहेको छ । यस वडाको ४४.२% क्षेत्र वनले, १८.७% कृषि क्षेत्रले र ३७.१% घाँसे मैदानले ढाकेको छ । यस पुथा उत्तरगंगा गाउँपालिका वडा नं. १ मा २ सामुदायिक वन (सिद्धपातल र योबाँड सामुदायिक वन) रहेको छन जसको क्षेत्रफल २६२.५८ हेक्टर रहेको छ भने ३२९ घरधुरी आबद्ध रहेका छ (श्रोत: डिभिजन वन कार्यालय, रुकुम) । राष्ट्रिय वनको अधिकांश भू-भाग सामुदायिक वनमा हस्तान्तरण हुन बाकि छ भएतापनि यहाँका समुदायले यस सदुपयोग तथा संरक्षण गरिरहेका छन । यहाँका वन क्षेत्रमा लौठ सल्ला, खाटे सल्ला, गोत्रेसल्ला, धुपि, लालिगुरास, सेतोगुरास, रयाज, खसु उतिस, ओखर, कटुज, भलायो, फलाट, वैश, डिमुर, दालचिनी, घोरेमचा, मेल, लोक्ता, अल्लो, जमाने मान्द्रो, पांगर जस्ता रुख तथा वुट्यानहरू जस्ता प्रजातिहरू पाईन्छ भने जडिबुटीको हकमा यासागुम्बा, पाँचऔले, कटुकी, अतिस, विखमा, सतुवा, पदमचाल, चुल्हे, तिते, भुले, समायो, सिल्पारो, खिरौला, वनलसुन जस्ता जडिबुटिहरू पाईन्छन । त्यसैगरी नावर, घोरल, भारल, रेडपान्डा, वनविरालो, चितुवा, मलस्याप्रो, भालु, दुमिस, स्याल, लंगुर, भालु जस्ता वन्यजन्तुका साथै

डाफे, लरुवा, भंगेरा, काग, कालिज, चिल, च्याखुरा, उल्लु, गिद्ध, फिउरे, वाज, भोर्दा, तालके, चमेरा जस्ता पंक्षीहरू पाइन्छन् । (जीविकोपार्जनको विश्लेषण, २०७५) ।

यस वडा भएर बग्ने पेलमा खोला (सानी भेरी नदी) खोल्सीहरूमा रन्मा खोला, क्वाँखोला, थुम ओला, शिरखोला आदि रहेका छन् ।हाल बढ्दो खडेरीका कारणले यि खोला तथा खोल्सिहरूमा पानीको श्रोत घट्दै गएकोले सिंचाईको लागि समस्या हुने गरेको छ । यस वडाका सबै घरधुरीहरूले ईन्धनका रूपमा दाउरा नै प्रयोग गरिरहेका छन् । प्राकृतिक श्रोतमा आएको परिवर्तनको विश्लेषण परिच्छेद ३.२ मा उल्लेख गरिएको छ ।

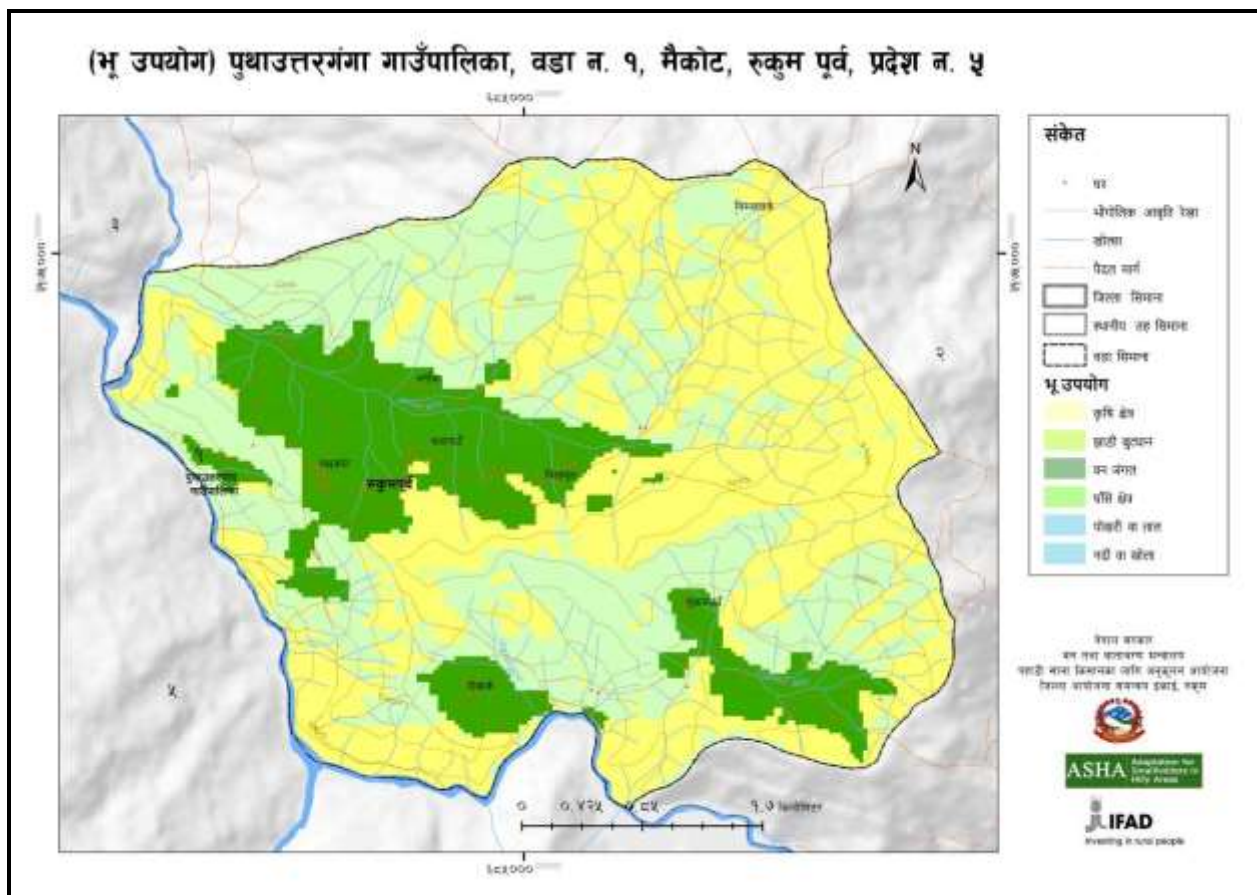

चित्र ८. पुथा उत्तरगंगा गा.पा. वडा नं. १ को भू-उपयोगिताको नक्शा

२.३.५ भौतिक पूर्वाधार तथा सामुदायिक विकास

यस वडाको सहभागितामूलक श्रोत तथा प्रकोप नक्साको विश्लेषण गर्दा यस वडामा वडा कार्यालय, सहकारी संस्था, ईलाका प्रहरी चौकी, स्वास्थ्य चौकी जस्ता सेवा प्रदायक संघ संस्था तथा निकायहरू छन् । हिमचुरी स्वास्थ्य सेवा प्रा.लि. रूपान्तरण नेपाल, ASHA, सुआहारा, जस्ता संघ संस्था तथा परियोजनाहरूले काम गरीरहेका छन् यहाँका व्यक्ति, समुदायहरूलाई आर्थिक तथा प्राविधिक सहयोग गरिरहेका छन् । नागरिक संगठनको रूपमा साविकका वडाहमा वडा आमा समूह, कृषि समूहहरू र विभिन्न क्लवहरू संचालनमा रहेका छन् । यस वडामा २ वटा सामुदायिक वन उपभोक्ता समूहहरू छन् । । संचार सुविधाका साधानहरूमा साविकको रन्मामैकोट गाविसमा ७७४ घरधुरीहरू मध्ये ४९३ घरधुरीहरूसंग कुनै पनि सुविधा नभएको देखिन्छ भने २५६ घरधुरीहरूसंग कम्तिमा एउटा सुविधा रहेको छ भने १८६ घरधुरीमा रेडियो र १०२ घरधुरीहरूसंग मोबाईल फोन प्रयोग भएको देखिन्छ । (राष्ट्रिय जनगणना २०६८)

यस क्षेत्रमा सुचनाको लागि एफ.एम. रेडियो सुन्ने गरिन्छ भने नमस्ते र सीडीएमए फोनसेवा उपलब्ध रहेको छ तर सबै क्षेत्रमा राम्रो सुविधा छैन ।

२.३.६ लैंगिक समानता तथा सामाजिक समावेशीकरणको अवस्था

जनगणना २०६८ अनुसार यस वडाको जम्मा २९९ घरधुरीको जनसंख्या ६८० (४७.५%) पुरुष र ७५३ (५२.५%) महिला गरी जम्मा १४३३ रहेको छ । अन्य तथ्यांक वडागत रुपमा नछुट्टयाइएकोले साविकको रन्मामैकोट गाविसको समष्टिगत जम्मा जनसंख्या ३७७७ मध्ये क्षेत्रीको जनसंख्या ४३ (१.१४%), मगर २५१७ (६६.६४%), कामी ९६४ (२५.५२%) दमाई १५२ (४.०२%), गुरुङ्ग ३९ (१.०३%) , ठकुरी २० (०.५३%), थकाली १९ (०.५१%) र अन्यमा २३ (०.६१%) देखिन्छ सहभागितामूलक संकटासन्नता स्तरिकरण, २०७५ को आधारमा यस वडाको कुल जनसंख्या १७९९ मध्ये महिलाको संख्या ५१ प्रतिशत रहेको छ । जातिगत रुपमा हेर्दा यस वडामा मुख्य गरी क्षेत्री जनजाती बाहुल्यता देखिन्छ भने दलित का साथै क्षेत्री समुदाय पनि यस वडामा बसोवास गरिरहेका छन् । ३७६ घरधुरी भएको यस वडामा दलित १२० (३२%), जनजाति २४९ (६६%) र बाहुन/क्षेत्री/ठकुरी ७ (२%) घरधुरी रहेका छन् यस वडामा पनि अन्य ठाउमा जस्तै खेतीपाती, जागिर, व्यापार जस्ता उत्पादनशील कार्यहरुमा पुरुषको सहभागीता धेरै पाइएको छ भने घास दाउरा, पानी पधरो, भान्सा, केटाकेटीको रेखदेख जस्ता पुनरुत्पादनशील कार्यहरुमा महिलाहरुको सहभागिता धेरै पाइएको छ । त्यसैगरी सामाजिक तथा राजनैतिक कृयाकलापहरुमा पनि महिलाहरुको संलग्नता पुरुषहरुको तुलनामा निकै कम छ । छोरीलाई गाउँको सरकारी विद्यालयमा र छोरालाई शहरमा वा नजिकैको निजी विद्यालयमा पढाउने जस्ता लैङ्गिक विभेद यस वडामा विद्यमान छन् साथसाथै समान कामको लागि पनि पुरुषलाई भन्दा महिलालाई कम ज्याला प्रदान गर्ने प्रचलन यहा पनि विद्यमान छ । तरपनि सरकारी तथा अन्य निकायहरुवाट हाल अवलम्बन गरिएका सामाजिक समावेशी र महिला, दलीत तथा सिमान्तकृत वर्गहरु प्रतिको सकारात्मक विभेद सम्बन्धि नीतिगत प्रावधानहरुका कारण पनि महिलाहरुको चेतना स्तर बढ्दै गएकोले हाल उत्पादनशील, सामाजिक तथा राजनैतिक कृयाकलापहरुमा महिलाहरुको संलग्नता बढिरहेको छ । जातिगत रुपमा हुने छुवाछुतको भेदभाव भने यस वडामा पाइदैन ।

२.४ वडा स्तरीय उपल्लो तथा तल्लो तटिय क्षेत्रको अन्तरसम्बन्धको अवस्था

यस वडाको उपल्लो तटिय क्षेत्र अन्तर्गत खर्कका अलावा अर्जल, बारगर, मैकोट, कालदुङ, धारा, हिजपु, सिरुप, प्रियोर, किटुवाबाँ, योबाँ, पुसर लगायतका वस्तीहरु पर्दछन् भने तल्लो तटिय क्षेत्र अन्तर्गत अर्जल खोला, क्वाँखोला, पुसर खोलाका तटमा रहेका वस्ती तथा खेतियोग्य जमिनहरु पर्दछन् । यस वडाको माथिल्लो क्षेत्रको धेरै जस्तो भू-भाग खर्क वनले ढाकेको छ भने तल्लो क्षेत्रको धेरै जस्तो भू-भाग कृषिको लागि प्रयोग गरिँदै आएको छ । यसर्थ माथिल्लो भू-भागहरुमा गरिँदै आएको अव्यवस्थित कृषि, खुल्ला चरिचरण, वन डढेलो लगायतका कार्यहरुसंगै जलवायु परिवर्तनसंगै बढ्दै गएको वर्षाको अनियमितताले गर्दा माथिल्लो तटिय क्षेत्रहरुमा भू-क्षयको समस्या बढ्दै गएको छ भने तल्लो तटिय क्षेत्रमा बाढी र नदी कटानका समस्याहरु बढ्दै गएका छन् ।

परिच्छेद ३: सुदृढ स्थानीय अनुकूलन कार्ययोजना तयारी पद्दती

नेपालमा विशेष गरी स्थानीय अनुकूलन कार्ययोजनाहरु नेपाल सरकारको स्थानीय अनुकूलन कार्ययोजनाको राष्ट्रिय संरचना २०६८ले निर्दिष्ट गरेका चरणहरुको आधारमा स्थानीय स्तरमा समुदायको दृष्टिकोणबाट विभिन्न सहभागितामूलक ग्रामिण मुल्यांकनका विधीहरुको प्रयोग गरी त्यसबाट आएका परिणामहरुको आधारमा तयारी गर्ने अभ्यास रहेको छ । यस प्रकृत्यामा प्रशासनिक सिमाना जस्तै साविकको गाविसको सिमानालाई मात्र स्थानीय अनुकूलन कार्ययोजनाको कार्यक्षेत्र भित्र मात्र विश्लेषण गरेको पाईन्छ । पहाडी साना किसानका लागि अनुकूलन आयोजनाले सुदृढ स्थानीय अनुकूलन कार्ययोजना तयारी निम्न खाकाहरु अनुसारको पद्दती अवलम्बन गरेको छ ।

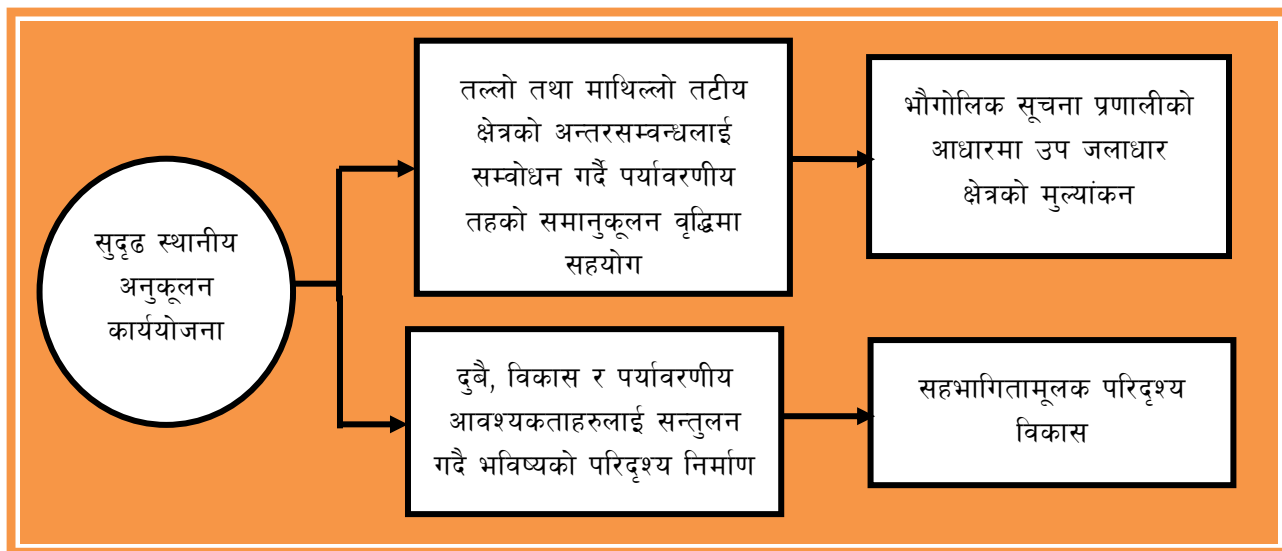

चित्र ९. सुदृढ स्थानीय अनुकूलन कार्ययोजना तर्जुमाको खाका

सुदृढ स्थानीय अनुकूलन कार्ययोजनामा प्रशासनिक सिमा भित्र मात्रै सिमित नभई जलाधार तथा उप-जलाधार तहको माथिल्लो तथा तल्लो तटीय क्षेत्रहरुबीचको अन्तरसम्बन्धलाई सम्बोधन गर्दै प्रभावकारी अनुकूलनका उपायहरुको पहिचान तथा प्राथमिकीकरण गरी वातावरण तथा पर्यावरणीय प्रणाली तहको समानुकूलन वृद्धिमा सहयोग पुर्याउन भौगोलिक सूचना प्रणालीको आधारमा उप-जलाधार क्षेत्रको मुल्यांकन गरिन्छ । सुदृढ स्थानीय अनुकूलन कार्ययोजनामा दुबै, विकास र पर्यावरणीय आवश्यकताहरुलाई सन्तुलन गर्दै भविष्यको सहभागितामूलक परिदृश्य निर्माण गरिन्छ ।

भौगोलिक सूचना प्रणालीको आधारमा उप-जलाधार क्षेत्रको मुल्यांकन गर्ने क्रममा त्यस क्षेत्र तहको स्थिति तथा जलवायुजन्य प्रकोप विश्लेषण गरी प्रभावकारी अनुकूलनका उपायहरुको पहिचान तथा उचित स्थानहरुको पहिचान गरिन्छ । भौगोलिक सूचना प्रणालीमा आधारित विभिन्न नक्साहरु जस्मा विशेष गरी जलवायु जन्य प्रकोपहरुबाट प्रभावित संवेदनशिल क्षेत्रहरुको पहिचानको लागि विभिन्न अवधिको भु उपयोगिताको अवस्था तथा त्यसमा आएको परिवर्तनको नक्सा, भु क्षय, पहिरो, भु उपयोग समायोजनको नक्सा, आगलागी तथा खडेरी प्रकोप क्षेत्रहरुको नक्सा अध्ययन गरिन्छ । यसको साथै मौसम विभागबाट प्राप्त मौसमी तथ्यांकहरुको पनि अध्ययन गरिन्छ । सहभागितामूलक परिदृश्यको निर्माण प्रकृत्यामा वर्तमान तथा भविष्यको प्रक्षेपण गरिएको जलवायुजन्य विषमताहरुको विश्लेषण गरिन्छ र यसको साथसाथै वर्तमान तथा भविष्यको सामाजिक तथा आर्थिक अवस्था र चुनौतिहरुको पनि विश्लेषणको आधारमा परिदृश्यको आधारमा कार्यक्रमहरु निर्धारण गरिन्छ ।

स्थानीय अनुकूलन कार्ययोजनाको राष्ट्रिय संरचना २०६८ ले निर्दिष्ट गरेका ७ चरणहरु: १) जलवायु परिवर्तन सचेतना २) संकटासन्नता तथा अनुकूलन क्षमता मुल्यांकन ३) अनुकूलन क्षमताको पहिचान तथा प्राथमिकीकरण ४) अनुकूलन योजना तर्जुमा अनुकूलन योजना ५) विकास प्रक्रियामा समायोजन ६) अनुकूलन योजनाको कार्यान्वयन र ७) अनुकूलन

योजनाको प्रगति मूल्यांकनमा निम्न खाका अनुसार माथिका दुवै पद्धतिहरूलाई विशेष गरी पहिलो तीन चरणहरूमा समायोजन गरिन्छ। चौथो चरणमा स्थानीय अनुकूलन कार्ययोजनाको दस्तावेज तयार हुन्छ।

कहाँ समायोजन गर्ने ?

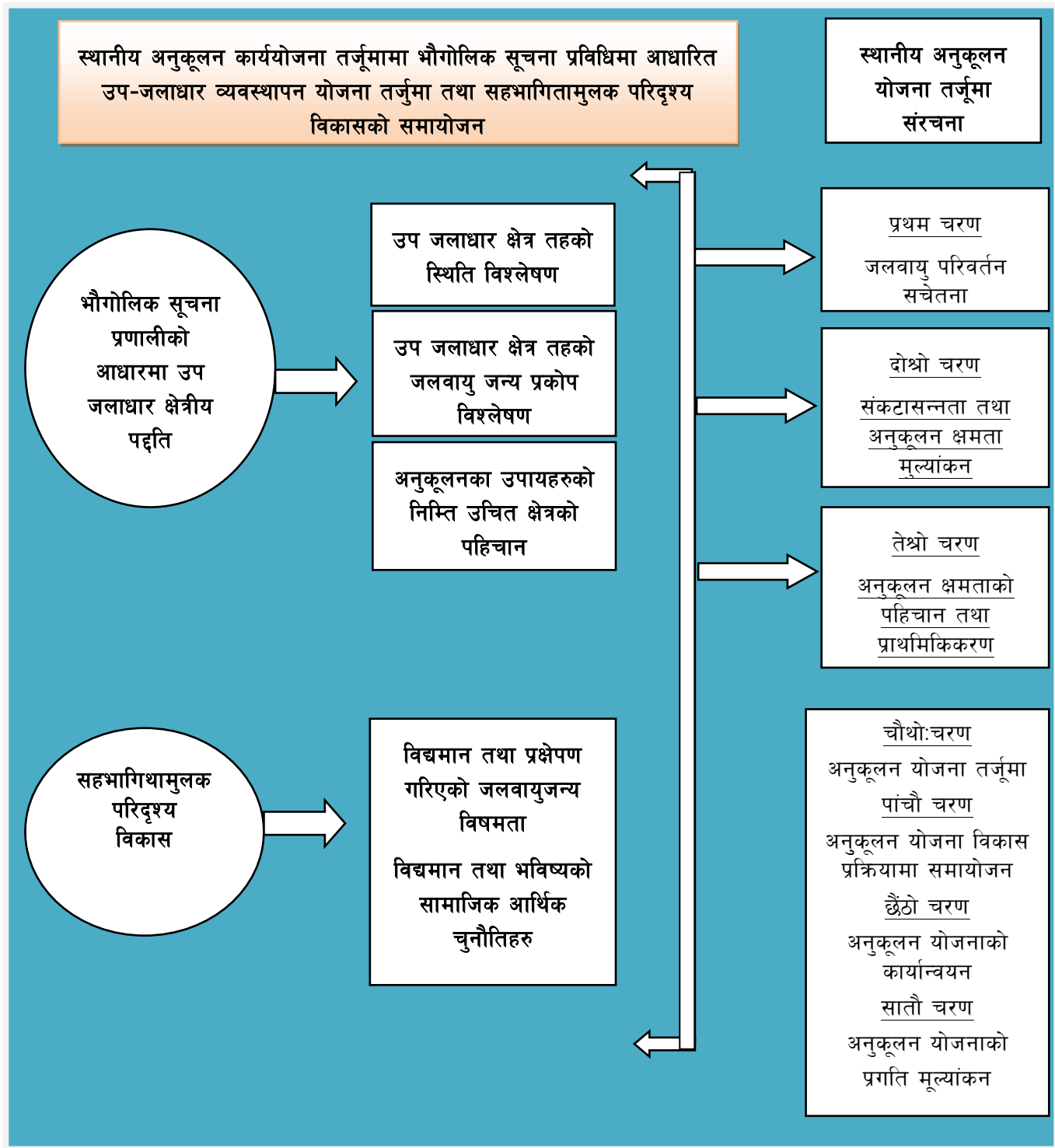

श्रोत: पहाडी साना किसानका लागि अनुकूलन आयोजना

चित्र १०. स्थानीय अनुकूलन कार्ययोजनाको राष्ट्रिय संरचना सुदृढ LAPA पद्धतीको समायोजन

सुदृढ स्थानीय अनुकूलन कार्ययोजना तयारी प्रकृत्यामा निम्नानुसार अधोगामी (Top down) तथा उर्ध्वगामी (Bottom up) पद्धती अवलम्बन गरिन्छ । भौगोलिक सूचना प्रणालीमा आधारित उप-जलाधार क्षेत्रको जलवायु सम्बन्धि जानकारी र जलवायुजन्य प्रकोपहरूको वैज्ञानिक तथ्यांक तथा सामाजिक आर्थिक सूचना गाउँपालिका वा नगरपालिका हुँदै वडा र वस्ती तहमा पुग्दछ, भने जलवायुजन्य प्रकोपहरू, परिदृश्यहरू, संकटासन्नता र अनुकूलन उपायहरूको मूल्यांकन र विकल्पहरूको स्थानीय तथ्यांक र जानकारीहरूको संकलन वस्ती तह हुँदै वडा र गाउँपालिका नगरपालिका तह सम्म छलफल र विश्लेषण गरिन्छ ।

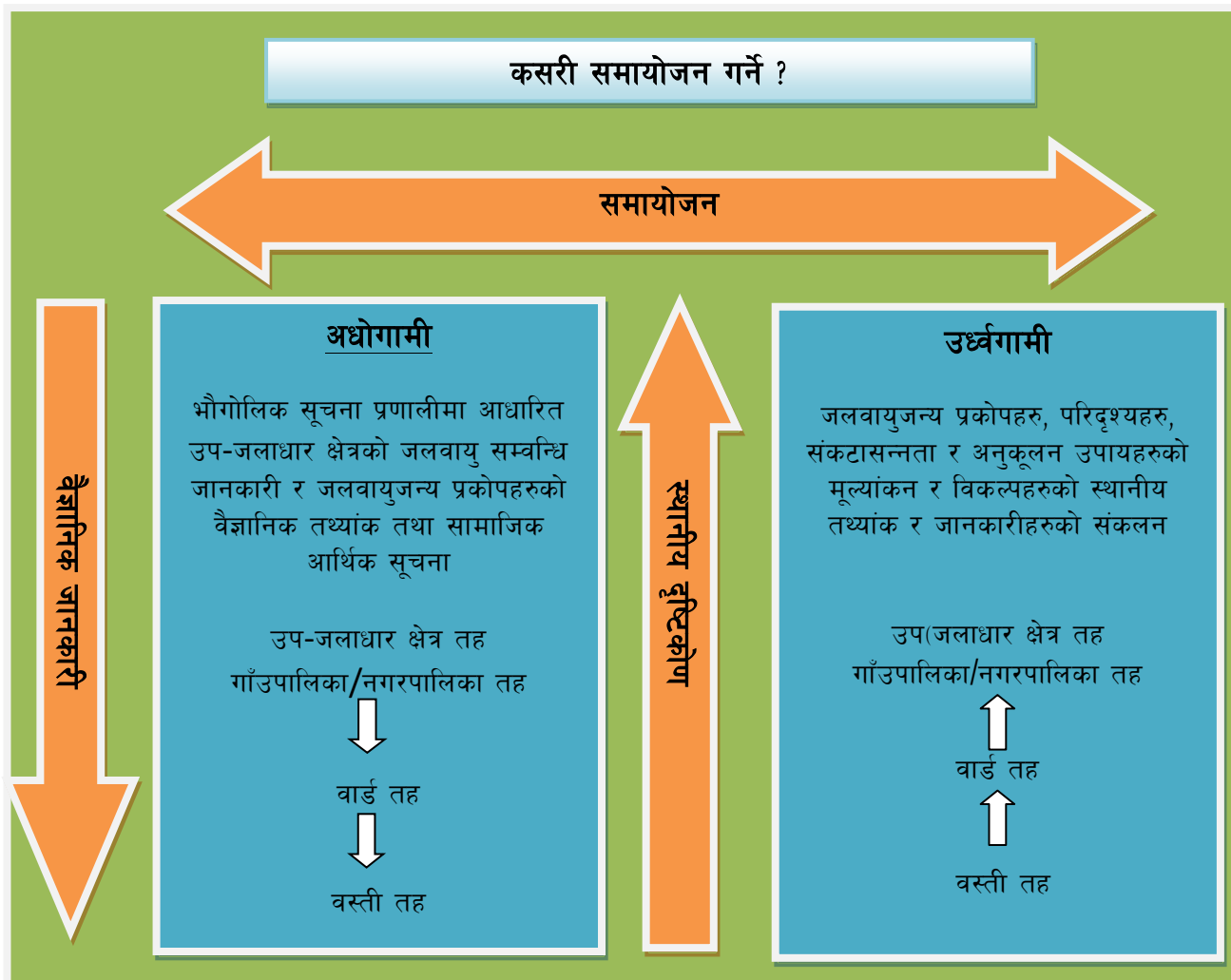

श्रोत: पहाडी साना किसानका लागि अनुकूलन आयोजना

चित्र ११. वैज्ञानिक जानकारी र स्थानीय दृष्टिकोणको समायोजन खाका

लैंगिक समानता तथा सामाजिक समावेशीकरणको अवधारणाको समायोजन

पहाडी साना किसानको लागि अनुकूलन आयोजनाले जलवायु परिवर्तन अनुकूलनको क्षेत्रमा लैङ्गिक समानता तथा सामाजिक समावेशीकरणको सुनिश्चितता गर्दै योजना तर्जुमा, कार्यान्वयन गर्न र अनुगमन कार्यमा जोड दिएको छ । लैङ्गिक समानता तथा सामाजिक समावेशीकरणलाई प्रभावकारी रूपमा मूलप्रवाहीकरण गर्न यस स्थानीय अनुकूलन कार्ययोजना तर्जुमा प्रकृत्यामा उक्त आयोजनाले तयार पारेको लैंगिक समानता तथा सामाजिक समावेशीकरण (लैससास) समायोजनको खाकालाई अवलम्बन गरिएको छ । स्थानीय अनुकूलन कार्ययोजना तयारी प्रकृत्याका चरणहरूमा जलवायु परिवर्तनको सवालको साथसाथै अन्य सामाजिक, राजनीतिक र आर्थिक सवालहरूले कसरी समुदाय भित्रको लक्षित वर्ग

अर्थात सामाजिक तथा आर्थिक रूपमा पछाडी परेका घरपरिवारहरूलाई परेको असर, संकटासन्न को हुन्, उनीहरू कसरी प्रभावित भए, उनीहरूका आवश्यकता र बाधाहरू के के हुन्, उनीहरूको हालको समानुकूलन क्षमताको स्तर, हाल भइरहेका संस्थागत संरचनाहरू, पद्धती, नीति नियम र सुशासनको स्थिति, महिला र पुरुषहरूमा भएका अनुकूलन सम्बन्धि छुट्टाछुट्टै परम्परागत र आधुनिक ज्ञान सिपहरू र लैससास मैत्री अनुकूलनका उपायहरूका पहिचान तथा प्राथमिकीकरण गरी योजना तर्जुमा गर्ने विषयमा छलफल तथा लैससास निर्दिष्ट सहभागितामूलक विधिहरूबाट विश्लेषण गरिएको छ ।

३.१ जलवायु परिवर्तन सम्बन्धी सचेतना अभिवृद्धि

स्थानीय अनुकूलन कार्ययोजनाको संरचना अनुसार पहिलो चरणमा स्थानीय तहमा जलवायु परिवर्तन सचेतना अभिवृद्धि गर्नु रहेको छ । यसको लागि सर्वप्रथम साविकको रन्मामैकोट गा.वि.स. अन्तर्गतका साविकको वडा नं. १ देखि ३ सम्म का जननिर्वाचित प्रतिनिधीहरू, वडा सचिव, साविकका वडाका वडा नागरिक मञ्चका पदाधिकारीहरू, राजनैतिक दलका प्रतिनिधिहरू, सा.व.उ.स.का पदाधिकारीहरू, विभिन्न सरकारी तथा गैरसरकारी संस्थाका कर्मचारीहरू र विभिन्न सरोकारवालाहरूको उपस्थितिमा गाउँपालिका र वडा तहमा शुरुवाती बैठक सम्पन्न गरिएको थियो । त्यसपछि सम्पूर्ण वस्तिहरू (साविकका वडा नं. १ देखि ३ सम्म) मा औपचारिक रूपमा जलवायु परिवर्तनका कारण, प्रभाव र तिनलाई सम्बोधन गर्ने उपायहरू बारे सचेतनामूलक कार्यक्रमहरू सहित १ दिने वस्ति स्तरीय गोष्ठी सम्पन्न गरिएको थियो भने अर्को चरणमा वडा स्तरमा ३ दिने लापा तयारी गोष्ठी सम्पन्न गरिएको थियो । गाउँपालिका तहमा यस अन्तर्गतका वडाहरूमा बनेका स्थानीय अनुकूलन कार्ययोजनाहरूलाई संश्लेषित स्थानीय अनुकूलन कार्ययोजना तयार गर्न, यस कार्ययोजनालाई गाउँपालिकाको विकास योजनामा एकिकृत गर्न र गाउँपालिकाको तर्फबाट अनुमोदन गराउन २ दिने कार्यशाला गोष्ठी पनि सम्पन्न गरिएको थियो । प्रभावकारी स्थानीय जलवायु परिवर्तन अनुकूलन कार्ययोजना तयार गर्ने उद्देश्यका साथ हरेक गोष्ठीमा जलवायु परिवर्तन सम्बन्धी सचेतना अभिवृद्धिबाट गरिएको थियो जसका लागि जलवायु परिवर्तन सम्बन्धी प्रस्तुति, छलफल, पोष्टर प्रदर्शन र प्रश्नोत्तर विधिको प्रयोग गरिएको थियो ।

तालिका ८. स्थानीय अनुकूलन कार्ययोजना तयारी प्रक्रियाका सहभागीहरू

क्र.सं.	क्रियाकलापको विवरण	सहभागी विवरण					
		लिङ्ग		जातजाती			
		महिला	पुरुष	दलित	जनजाति	बाहुन, क्षेत्री, ठकुरी	जम्मा
१	वडा स्तरीय शुरुवाती बैठक	३	७	२	७	१	१०
२	वस्ती स्तरीय सचेतनामूलक गोष्ठी साविक वडा नं १	३५	२०	२	५२	१	५५
३	वस्ती स्तरीय सचेतनामूलक गोष्ठी साविक वडा नं २	२५	१९	०	४४	०	४४
४	वस्ती स्तरीय सचेतनामूलक गोष्ठी साविक वडा नं ३	३५	१९	२४	३०	०	५४
५	स्थानीय अनुकूलन कार्ययोजना तयारी गोष्ठी (३ दिने)	१४	१६	४	२३	३	३०
	जम्मा	११२	८१	३२	१५६	५	१९३
	प्रतिशत	५८ %	४२ %	१६.६%	८०.८ %	२.६%	१०० %

३.२ जलवायु परिवर्तन संकटासन्नता तथा अनुकूलन क्षमता मूल्यांकन

सम्बन्धित गाउँपालिकाको क्षेत्र तथा स्थानीय समुदायको जलवायु परिवर्तन संकटासन्नताको विश्लेषण गर्न वैज्ञानिक तथ्य र स्थानीय समुदायको दृष्टिकोणलाई समायोजन गरी निश्कर्ष निकालिन्छ । वैज्ञानिक तथ्यमा विशेष गरी भौगोलिक सूचना प्रयालीको माध्यमबाट विभिन्न नक्साहरू र मौसमी तथ्यांकको विश्लेषण गरिन्छ भने स्थानीय समुदायको

दृष्टिकोण पत्ता लगाउन र सूचनाहरु संकलनको लागि विभिन्न सहभागितामूलक ग्रामिण लेखाजोखाका विधिहरुको प्रयोग गरिन्छ ।

३.२.१ भौगोलिक सूचना प्रणालीबाट प्राप्त सूचना तथा नक्शाहरु र तीनको विश्लेषण

यस कार्ययोजना तयारीको क्रममा पहाडी साना किसानका लागि अनुकूलन आयोजना, जिल्ला आयोजना समन्वयन कार्यालय, रुकुमबाट तयार गरिएको भौगोलिक सूचना प्रणालीको प्रयोगबाट यस वडाको पहिरो जोखिम नक्सा (Landslide map), भू-क्षय जोखिम नक्सा (Soil Erosion map) र भू-उपयोग र भू-उपयोग परिवर्तन नक्सा (Land Use Land Cover map and Land Use Land Cover Change map) र भू-उपयोग समायोजन नक्सा (Land Use Adjustment)_तयार गरिएको थियो । ती नक्साहरु र तिनबाट प्राप्त सूचनाहरु बस्ति तथा वडा स्तरीय गोष्ठीहरुमा सहभागितामूलक छलफल पनि गरिएको थियो । ती नक्साहरु र तिनबाट प्राप्त सूचनाहरुले जलवायुजन्य प्रकोपको पहिचान, नक्शाकन तथा अन्तरसम्बन्ध र लेखाजोखा गर्न र अनुकूलनका उपायहरुको खोजी तथा प्राथमिकरण गर्न सहज बनाएको थियो ।

३.२.१.१ पहिरोको जोखिम नक्सांकन

पहाडी क्षेत्र भएता पनि यस वडामा पहिरोको घटनाहरु सामान्य खालको देखिन्छ । नयाँ सडक तथा बाटोहरुको निर्माणले गर्दा ती क्षेत्रहरुमा पहिरो गएको घटनाहरु देखिएका छन् । निम्न नक्साको विश्लेषण गर्दा यस वडामा जम्मा १० वटा पहिरोको संख्या देखिन्छ जसको क्षेत्रफल ४.३ हेक्टर छ । ति पहिरो गएको स्थानहरु निम्न नक्सामा देखाईएको छ ।

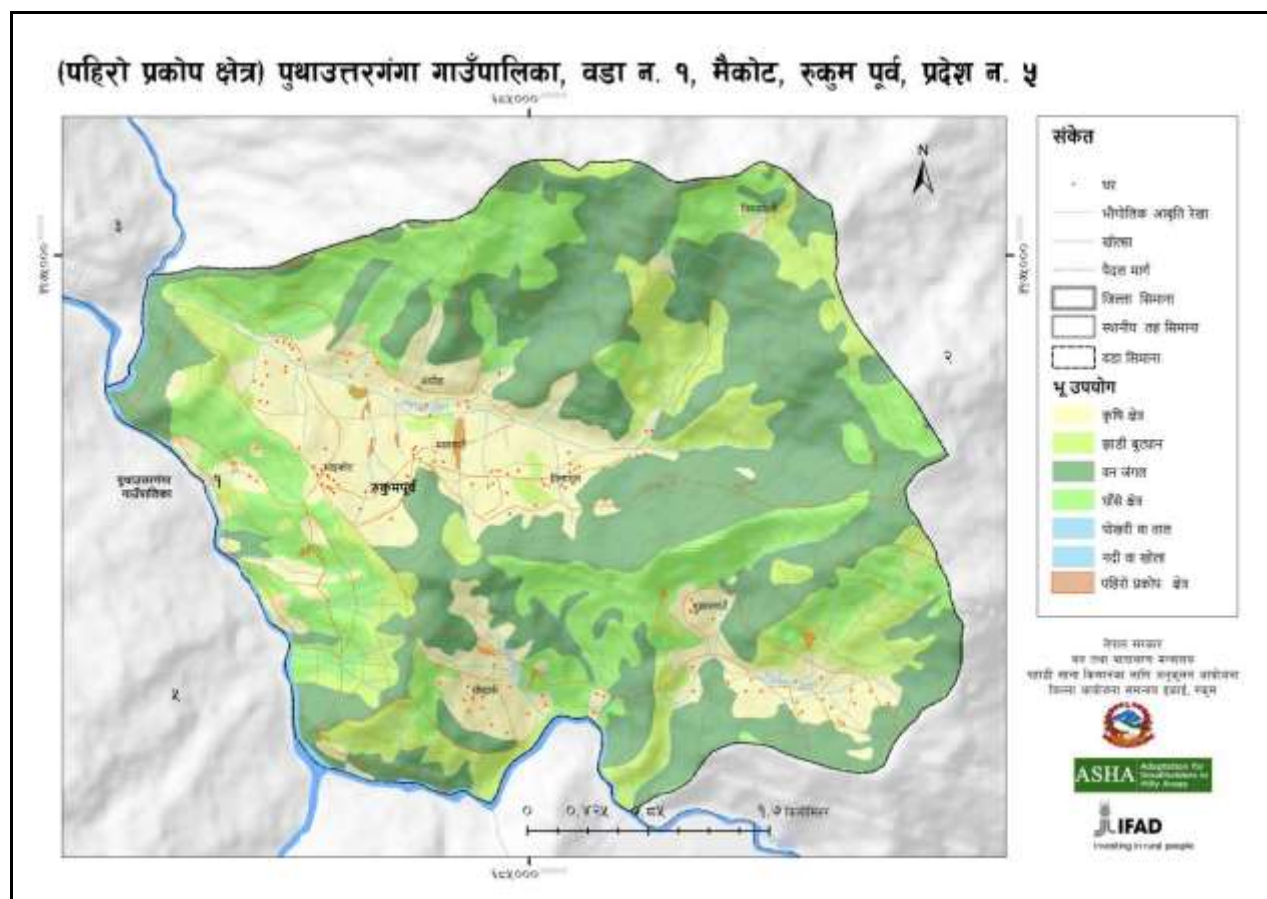

चित्र १२ पूथा उत्तरगंगा गा.पा. वडा नं. १ को पहिरो जोखिमको नक्शा

३.२.१.२ भू-क्षयको जोखिमको अवस्था

भू-क्षयको मात्रा अनुसार यस वडाको भू-भागलाई निम्न तालिका अनुसार पाँच वर्गमा विभाजन गर्न सकिन्छ। प्रति वर्ष प्रति हेक्टर ५ टन भन्दा कम माटो बग्ने क्षेत्रलाई न्यून वर्गमा राखिएको छ भने ८० टन भन्दा बढी माटो बग्ने क्षेत्रलाई अति संवेदनशील वर्गमा राखिएको छ। त्यस्तै बीचमा अन्य वर्गहरु पनि छुट्याईएको छ।

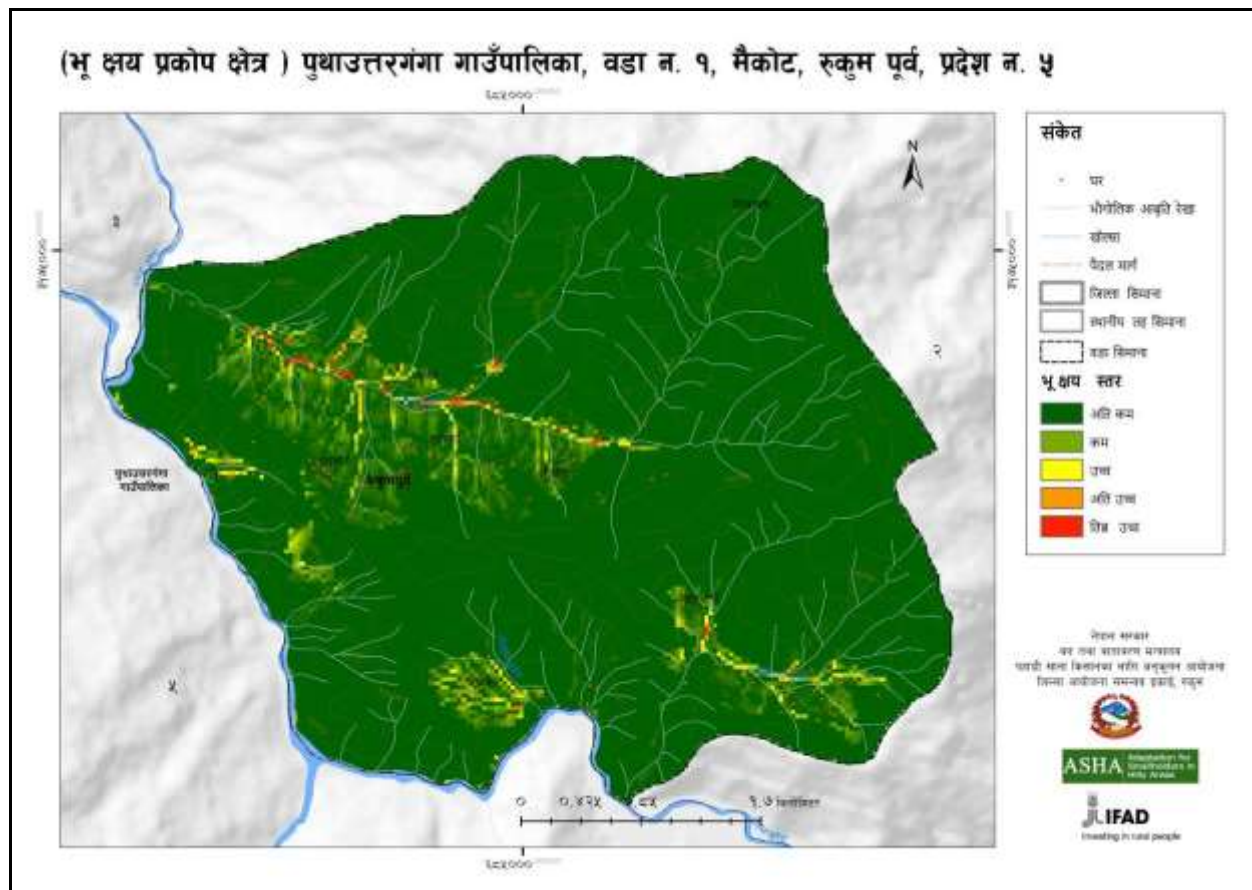

चित्र १३ पूथा उत्तरगंगा गा.पा. वडा नं. १ को भूक्षयको नक्शा

उक्त नक्साको विश्लेषण गर्दा ५ टन प्रति हेक्टर प्रति वर्ष (न्यून वर्ग) भु क्षय हुने क्षेत्रफल १६२८ हेक्टर छ त्यस्तै गरेर ५ देखि १० टन प्रति हेक्टर प्रति वर्ष (मध्यम) भु क्षय हुने क्षेत्रफल १९२.७६ हेक्टर छ। यसरी नै उच्च, अति उच्च, संवेदनशील क्षेत्रहरु क्रमशः ७०.५४, २८.९१, १०.४१ र २.५६ हेक्टर छन्। ५ टन प्रति हेक्टर प्रति वर्ष भु क्षय हुने क्षेत्र सबभन्दा बढी ८४.२१ प्रतिशत छ।

तालिका ९. पूथा उत्तरगंगा गा.पा. वडा नं. १ को भूक्षयको अवस्था

भू-क्षय (टन /हे /वर्ष)	वर्ग	क्षेत्रफल (हे.)	प्रतिशत
०-५	न्यून	१६२८.००	८४.२१
५-१०	मध्यम	१९२.७६	१०.००
१०-२०	उच्च	७०.५४	३.६५
२०-४०	अति उच्च	२८.९१	१.५०
४०-८०	संवेदनशील	१०.४१	०.५२
८० भन्दा बढी	अति संवेदनशील	२.५६	०.१२
	जम्मा	१९३३.१८	१००

३.२.१.३ भू-उपयोग तथा भू-उपयोग क्षेत्र परिवर्तको विश्लेषण

यस वडाको कुल क्षेत्रफल १९३३.१८ हेक्टर मध्ये ८५४.२६ हेक्टर वनक्षेत्र, ७१७.६५ हेक्टर घाँसे मैदान र ३६१.२६ हेक्टर कृषि क्षेत्र रहेको छ । विभिन्न समयको अन्तरालमा भु उपयोगमा भएको परिवर्तनको विश्लेषण गर्दा वन विनास तथा क्षयिकरण भएको क्षेत्र निम्न नक्सामा देखाईएको छ । जसको क्षेत्रफल ३७.९८ हेक्टर छ । यस्ता क्षेत्रहरु प्राय वनको किनारामा बढी छ ।

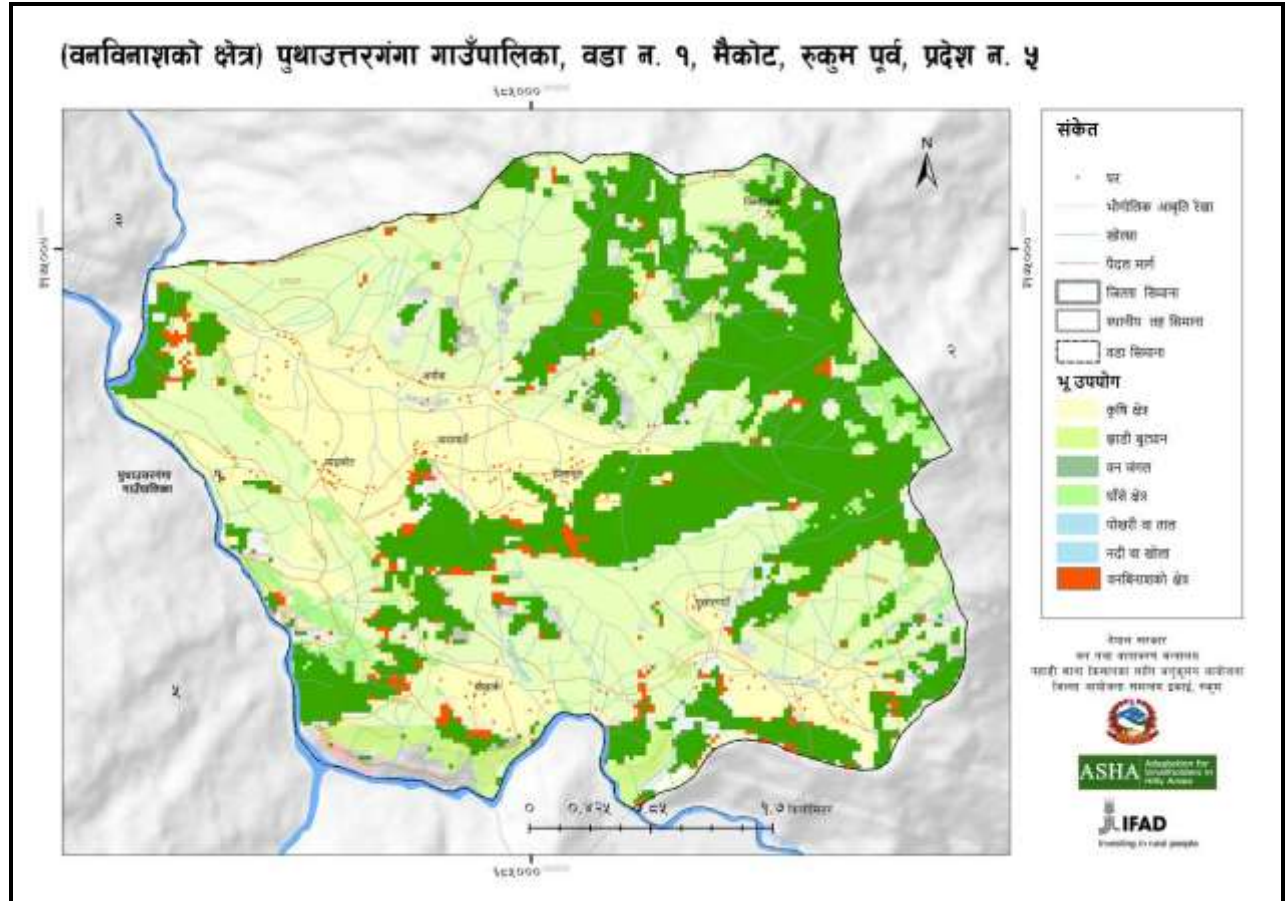

चित्र १४. पृथा उत्तरगंगा गा.पा. वडा नं. १ को वन विनास भएको क्षेत्रको नक्सा

३.२.१.४ भू-उपयोग समायोजनको विश्लेषण

नेपाल सरकारको Land Reform Mapping Project (LRMP) ले भू-क्षमताको आधारमा नेपालका भू-भागहरुलाई सात वटा Class हरुमा (Class I to Class VII) वर्गिकरण गरेको छ । जसमध्ये Class I मा पर्ने जमिन कम भिरालो, कम ढुङ्गाहरु भएको र बढी पानी सोस्न सक्ने किसिमको हुने भएकाले यस्तो जमिनलाई कृषि लगायतका जुनसकै प्रयोजनको लागि पनि निर्बाद रूपमा उपयोग गर्न सकिन्छ भने Class II र सो भन्दा माथिका Class हरुमा पर्ने जमिनहरुको कमश भिरालोपन तथा ढुङ्गाको मात्रा बढ्दै जाने र पानी सोस्ने क्षमता घट्दै जाने भएकोले यस्तो जमिनहरुमा कृषिजन्य गतिविधिहरु गर्दा भू-क्षयको सम्भावना पनि कमश बढ्दै जाने हुन्छ । यसर्थ Class VII पर्ने जमिनलाई सुन्दर दृष्यावलोकन लगायत सिमित प्रयोजनको लागि मात्र उपयोग गर्न सकिन्छ । यसै भू-क्षमता नक्शा र भू-उपयोग नक्शाको समायोजन गरेर भू-उपयोग समायोजन नक्शा तयार गरिन्छ । यसरी तयार गरिएको परिवर्तन गा.पा. वडा नं. १ को भू-उपयोग समायोजन नक्शाको अध्ययन गर्दा Class IV पर्ने जमिन वनक्षेत्रले पूर्णरूपले ढाकिनुपर्ने जमिन भएता पनि यहाँ खेतिपाती लगायतका विभिन्न गतिविधिहरु भइरहेको पाईन्छ । निम्न नक्सामा रातो रंगले देखाईएको छ जस्मा कृषिका क्रियाकलापहरु भइरहेकोमा सकभर सम्बन्धित भु उपयोग गनु पर्ने हुन्छ अन्यथा खेतिपाती गर्नु परेमा यस्ता क्षेत्रहरुमा भु संरक्षणका गतिविधिहरु संचालन गर्नु पर्दछ । यस्ता अत्यधिक प्रयोगमा आएका

स्थानहरूको जम्मा क्षेत्रफल ६६ हेक्टर छ । Land Reform Mapping Project (LRMP), १९८६ अनुसार ३० डिग्री भन्दा माथि तिब्र भिरालोपन भएको भौगोलिक क्षेत्र खेती किसानी र कृषि गतिविधिका लागि उपयुक्त हुदैन जहाँ भू(क्षय, पहिरो र भू(स्खलन रोक्न र माटोको उर्वरा शक्ति दिगो रूपमा कायम गराउन कसपि वन वन खेति प्रणाली लागु गराउनु पर्दछ । यसलाई नै प्राविधिक भाषामा भू(उपयोग समायोजन क्रियाकलाको नामले चिनिन्छ । यो वडामा यस्ता अत्यधिक प्रयोग भएको क्षेत्र अर्थात भू उपयोग समायोजन गर्नु पर्ने क्षेत्र निम्न नक्शामा रातो रंगले देखाइएको छ जस्को क्षेत्रफल १९.३ हेक्टर छ ।

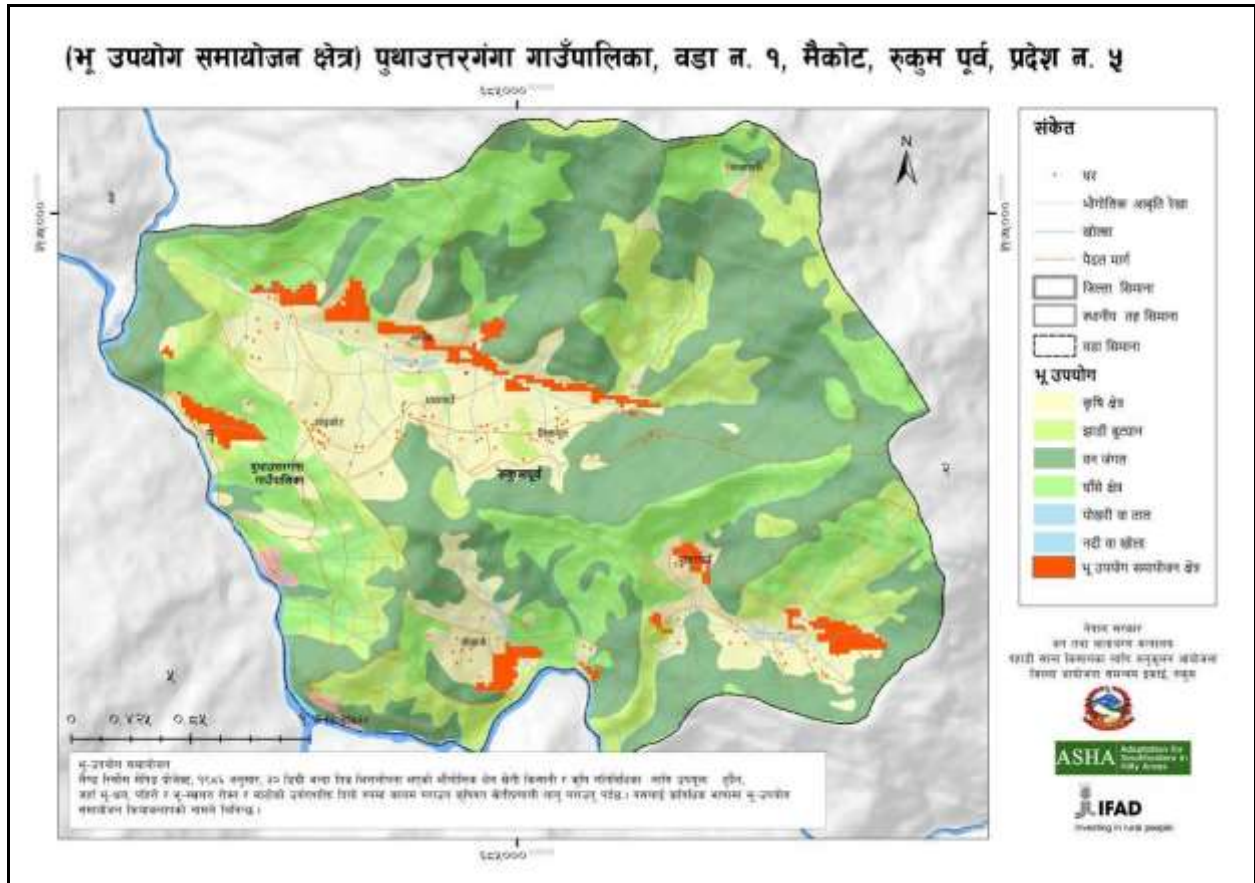

चित्र १५. पुथा उत्तरगंगा गा.पा. वडा नं. १ को भूउपयोग समायोजन नक्शा

३.२.१.५ पुथा उत्तरगंगा गा.पा.वडा नं. १ को नदि, खोला, खोल्सीको विवरण

यस वडाको नदी तथा खोलाहरू निम्न नक्सामा देखाइएको छ । यस वडा भएर बग्ने पेलमा खोला (सानी भेरी नदी) खोल्सीहरूमा रन्मा खोला, क्वाँखोला, थुम ओला, शिरखोला, पुसर खोला आदि रहेका छन् ।

(नदी तथा खोला) पुथाउत्तरगंगा गाउँपालिका, वडा नं. १, मैकोट, रुकुम पूर्व, प्रदेश नं. ५

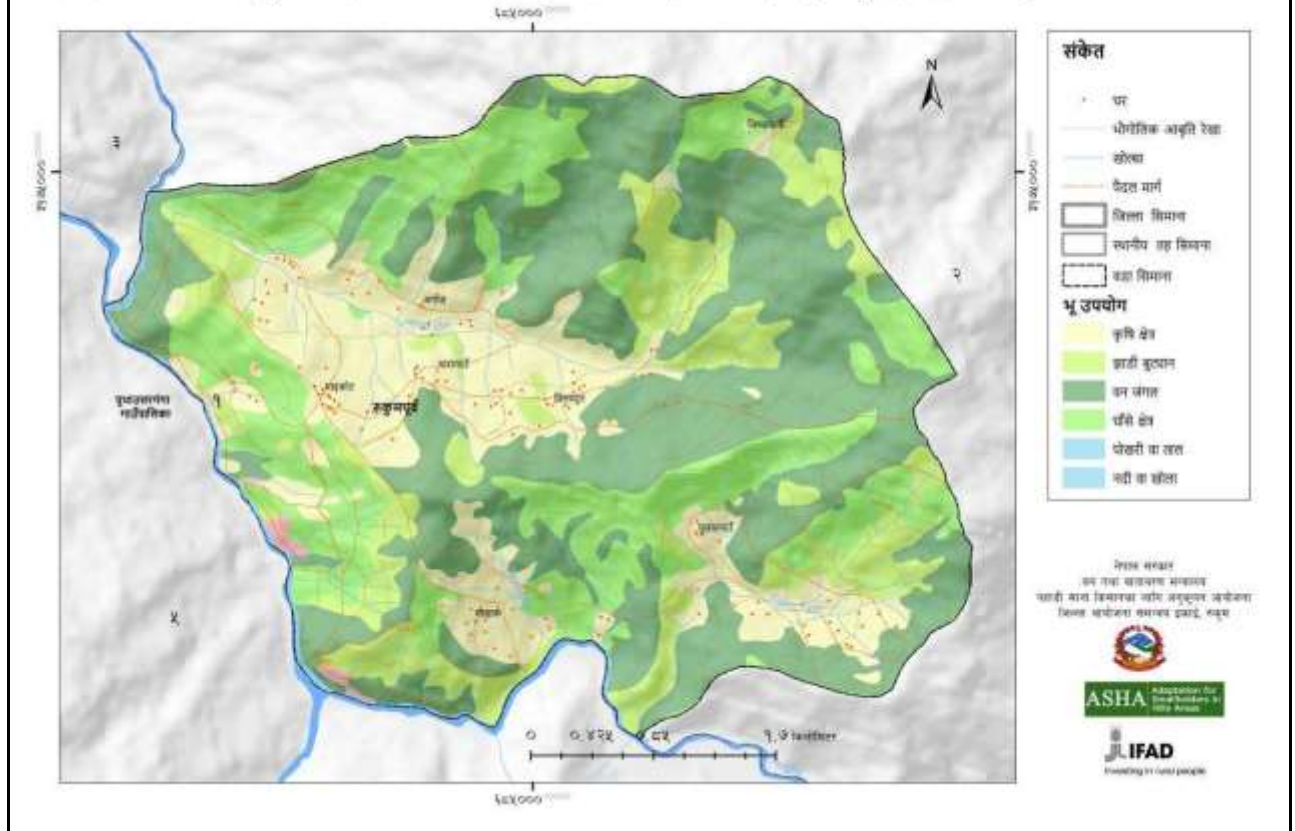

चित्र १६. पुथा उत्तरगंगा गा.पा. वडा नं. १ का नदी तथा खोलाको नक्शा

३.२.१.६ पुथा उत्तरगंगा गा.पा.वडा नं. १ को वन डढेलोको अवस्था

भौगोलिक सूचना प्रणालीको आधारमा विश्लेषण गर्दा निम्न नक्शामा ७ ठाउँमा आगलागीका घटनाहरु देखिन्छ । स्थानीय समुदायसंग सहभागितामूलक विधि प्रयोग गरी छलफल गर्दा योवाड सामुदायिक वनको वालीयो, रिजा, भिम्जा, मुईवाँ, हाँछु जस्ता स्थानहरुमा आगलागी छिटफुट आगलागी भएको पाइन्छ ।

(वन आगलागी क्षेत्र) पुथाउत्तरगंगा गाउँपालिका, वडा नं. १, मैकोट, रकुम पूर्व, प्रदेश नं. ५

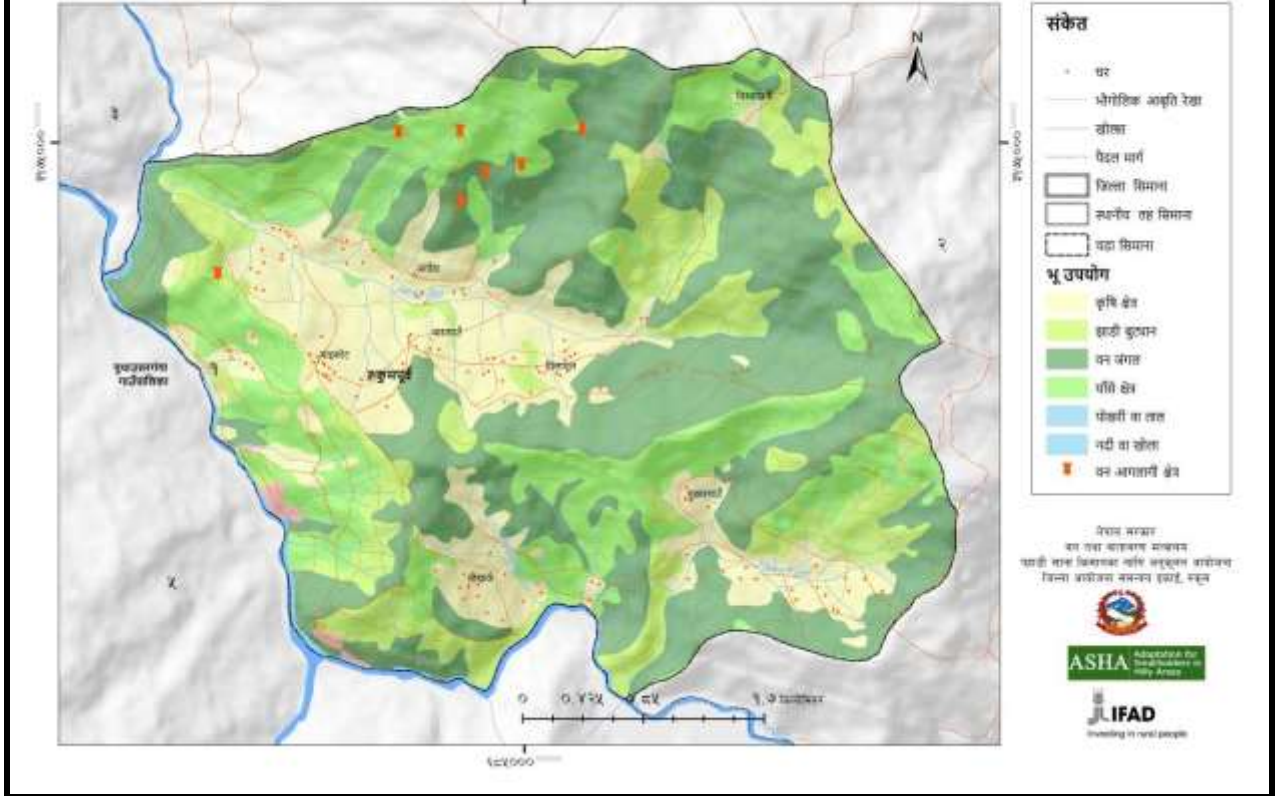

चित्र १७. पुथा उत्तरगंगा गा.पा. वडा नं. १ का आगलागीको जोखिम क्षेत्रको नक्शा

३.३. वैज्ञानिक तथ्य र स्थानीय समुदायको दृष्टिकोणको समायोजन

भौगोलिक सूचना प्रणालीमा आधारित वैज्ञानिक तथ्यहरु उक्त खण्डमा प्रस्तुत गरिएको छ जस्वाट संकटासन्नताका क्षेत्रहरु पहिचान गर्न सकिन्छ । यी तथ्यहरुलाई स्थानीय समुदायसंग सहभागितामूलक ग्रामिण लेखाजोखा विधिहरु र प्रकृयाहरुबाट पुष्टाई गरिएको थियो । यस पछिका खण्डहरुमा स्थानीय समुदायको सहभागितामा स. गा. ले.को विधिहरुबाट यस वडाको जलवायु परिवर्तन संकटासन्नता तथा स्थानीय समुदायको अनुकूलन क्षमताको विश्लेषण गरिएको छ ।

३.४. सहभागितामूलक जलवायु परिवर्तन संकटासन्नता तथा अनुकूलन क्षमता विश्लेषण

विभिन्न सहभागितामूलक ग्रामिण लेखाजोखाको विधि तथा प्रकृयाहरुको प्रयोगबाट स्थानीय समुदायले महशुस गरेका, उनीहरुको दृष्टिकोण र अनुभवहरुबारे छलफल गरी जलवायु परिवर्तन संकटासन्नता तथा अनुकूलन क्षमता, अनुकूलनका उपायहरुको पहिचान र प्राथमिकिकरण र अनुकूलन कार्ययोजना तयार गरिन्छ । निम्न खण्डमा यसबारे विस्तृत वर्णन गरिएको छ ।

३.४.१ जलवायु परिवर्तन संकटासन्न घरधुरी

यस स्थानीय अनुकूलन कार्ययोजना तयारीको क्रममा यस वडाका प्रत्येक वस्तिहरु (साविकको रन्मामैकोट गा.वि.स.को वडा नं १ देखि ३ सम्म) मा सहभागितामूलक तरिकाले घरधुरीहरुको जलवायु परिवर्तन संकटासन्नताको स्तरीकरण गरिएको थियो । उक्त स्तरीकरण समुदाय आफैले तयार गरेको जलवायु परिवर्तन सम्मुखता, सम्वेदनशिलता र अनुकूलन क्षमता आधारहरुमा आधारित भई गरिएको थियो । उक्त स्तरीकरण गर्दा जिविकोपार्जनका मुख्य पाँचवटा सम्पत्तिहरु (

प्राकृतिक, भौतिक, मानवीय, सामाजिक र आर्थिक सम्पत्ति)का साथै जलवायु परिवर्तनजन्य प्रकोपहरूले घरधुरीमा पारेको प्रभावलाई समेत आधार बनाईएको थियो । घरको उत्पादनले १२ महिना खाना पुग्ने, सरकारी सेवामा स्थायी रोजगारी भएका, र जलवायुजन्य प्रकोपबाट प्रत्यक्ष प्रभावित नभएका सम्पन्न घरधुरीलाई न्यून संकटासन्न घरधुरी (V1) मा राखिएको थियो भने घरको उत्पादनले ९ महिना मात्र खाना पुग्ने वा घरको उत्पादनले १२ महिना खाना पुग्ने र सरकारी सेवामा स्थायी रोजगारी भएतापनि जलवायुजन्य प्रकोपबाट प्रत्यक्ष प्रभावित घरधुरीलाई मध्यम संकटासन्न घरधुरी (V2) मा राखिएको थियो । त्यसै गरी घरको उत्पादनले घरको उत्पादनले ६ महिना भन्दा बढी खाना पुगे तापनि जलवायुजन्य प्रकोपबाट प्रत्यक्ष प्रभावित घरधुरीलाई उच्च संकटासन्न घरधुरी (V3) मा राखिएको थियो भने घरको उत्पादनले ३ महिना मात्र खाना पुग्ने र जलवायुजन्य प्रकोपबाट प्रत्यक्ष प्रभावित अति विपन्न घरधुरीलाई अति उच्च संकटासन्न घरधुरी (V4) मा राखिएको थियो । यस क्रममा वडाका जम्मा ३७६ घरधुरी मध्ये ४५ प्रतिशत घरधुरीहरू अति उच्च (V4) मा, ३६.७ प्रतिशत घरधुरीहरू उच्च (V3) मा र १७.८ प्रतिशत घरधुरीहरू मध्यम (V2) मा संकटासन्न रहेको पाईएको थियो (तालिका १) ।

तालिका १०. वडा नं. १ को जलवायु परिवर्तन सम्बेदनशिल सम्पन्नता स्तरीकरण

साविकका वडा नं.	घरधुरीगत जलवायु परिवर्तन संवेदनशिल सम्पन्नता स्तर				जम्मा
	न्यून (V1)	मध्यम(V2)	उच्च (V3)	अतिउच्च(V4)	
१	२	९	४८	४	६३
२	०	८	०	४३	५१
३	०	५०	९०	१२२	२६२
जम्मा	२	६७	१३८	१६९	३७६
प्रतिशत	०.५ %	१७.८ %	३६.७ %	४५ %	१००%

आधार: जलवायु परिवर्तन सम्बेदनशिल सहभागितामूलक सम्पन्नता स्तरीकरण, २०७५

वस्तु स्तरीय गोष्ठीहरू पश्चात ३ दिने वडा स्तरीय स्थानीय अनुकूलन कार्ययोजना तयारी गोष्ठी सम्पन्न गरिएको थियो जहाँ हरेक वस्तिबाट आएका तथ्यांक र विश्लेषणहरू माथि छलफल गरी वडा स्तरीय विश्लेषण गरिएको थियो । उक्त ३ दिने वडा स्तरीय स्थानीय अनुकूलन कार्ययोजना तयारी गोष्ठीमा जन प्रतिनिधिहरू, सामुदायिक वन उपभोक्ता समूहका प्रतिनिधि, सेवा प्रदायक कार्यालयका प्रतिनिधि, स्थानीय राजनैतिक दलका प्रतिनिधि लगायत स्थानीय भद्र भलादमीहरूको सहभागिता थियो । यस अनुकूलन कार्ययोजना निर्माणको क्रममा तपसिलका संकटासन्नता विश्लेषणका विभिन्न विधिहरूको उपयोग गरिएका थिए ।

३.४.२ जलवायु परिवर्तनको अवस्था - मौसमी पात्रो

विगत ३० वर्षको अन्तरालमा स्थानीय स्तरमा जलवायुमा आएका परिवर्तनहरूको जानकारी प्राप्त गर्न यो विधिको प्रयोग गरिएको थियो । यस विधिको छलफलमा समुदायका ज्येष्ठ नागरिक, बुद्धिजीवी तथा जानिफकारहरूको सहभागिता रहेको थियो । यसै विधिको प्रयोग गरी समुदायस्तरमा जलवायु परिवर्तनको कारणले वालीचक्र, वनस्पति प्रजातिहरूको जीवनचक्र/व्यवहार, प्रकोपको स्वरूप लगायत अन्य विभिन्न क्षेत्रहरूमा आएका/देखिएका परिवर्तनहरूको जानकारी समेत प्राप्त गरिएको थियो ।

मौसमी पात्रोको विश्लेषण गर्दा स्थानीय स्तरमा जाडोको समयावधि घट्दै गएको, गर्मीका दिनहरू लम्बिएको र तुलनात्मक रूपमा तातोपना बढेको पाइएको छ । मनसुनी तथा हिउँदे वर्षाको समयावधि, मात्रा र तौर तरिकामा फेरबदल आएको देखिन्छ । पहिलेको तुलनामा वर्षाको अवधि कम भएको तर वर्षा हुँदा एक्कासि हुने र एकै पटक ठूलो मात्रामा वर्षा हुने गरेको देखिन्छ । यहाँका बासिन्दाको अनुसार तुसारी लाग्ने समयावधि पहिलेको तुलनामा घटेको देखिएको छ । त्यसैगरी गर्मीका दिनहरू बढेको र पानी पर्ने समयमा फेरबदल भएको कारणले गर्दा खेतिपाती गर्ने समयमा पनि हेरफेर भएको देखिन्छ । यहाँको प्रमुख वाली मकै लगाउने समयावधिमा पहिलेको तुलनामा परिवर्तन

आएको छ । गुँरास तुलनात्मक रूपमा छिटो फुल्न थालेको पाइयो । त्यसैगरी वर्षायाममा पानीका मुल फुट्ने क्रम पनि निकै कम भएको पाइएको छ । हिउँदमा पनि हिमपात निकै कम हुने गरेको छ, र हिमपात भई हाले पनि छिटै पग्लने गरेको छ । यसरी जलवायुमा आएको परिवर्तनको प्रत्यक्ष असर कृषिमा मात्र नभई मानव स्वास्थ्य लगायत पानीका मुहानहरु, वन तथा जैविक विविधतामा समेत परेको देखिन्छ । यस प्रकारका परिवर्तनहरुले स्थानिय बासिन्दाहरुको जीविकोपार्जनमा प्रत्यक्ष असर पार्नुका साथै उनीहरुको दैनिकीलाई थप चुनौतीपूर्ण बनाएको देखिन्छ ।

तालिका ११. परिवर्तित मौसमी पात्रो

सम्मुखताको क्षेत्र	सूचकहरु	समय	वैशाख	ज्येष्ठ	असार	श्रावण	भाद्र	आश्विन	कार्तिक	मंसिर	पौष	माघ	फाल्गुण	चैत्र	समयमा देखिएको परिवर्तन (घटबढ)
तापक्रम	गर्मीको दिन	पहिले	■	■									■	■	गर्मीका दिन २ महिनाले बढेको र गर्मीको मात्रा पनि बढेको
		अहिले	■	■	■	■							■	■	
	जाडोको दिन	पहिले						■	■	■	■	■	■		जाडोका दिन करिब १ महिनाले घटेको
		अहिले						■	■	■	■	■	■		
वर्षा तथा यसको स्वरुप	मनसुनी वर्षा	पहिले		■	■	■	■	■	■						मनसुनी वर्षाका दिन १.५ महिनाले घटेको
		अहिले			■	■	■	■							
	हिउँदे वर्षा	पहिले									■	■	■	■	२.५ महिना घटनुका साथै हिउँदे वर्षा छिटपुट मात्र हुने गरेको
		अहिले										■	■		
	तुसरो	पहिले								■	■	■	■		तुसरो पर्ने दिनहरु १.५ महिनाले घटेको
		अहिले									■	■	■		
	हिमपात	पहिले										■	■	■	हिउँ पर्ने दिनहरु १.५ महिनाले घटेको
		अहिले										■	■		अहिले हिउँ परेको छोटो समयमै पग्लिने गरेको
वनस्पति प्रजातिहरुको जीवनचक्र/व्यवहार	लालीगुराँश फुल फुल्ने	पहिले	■	■									■	लालीगुराँश फुल्ने समय १ महिनाले अगाडि सरेको	
		अहिले											■	■	
प्रकोपको स्वरुप	बाढीको	पहिले				■	■	■						अहिले वर्षामा	

सम्मुखताको क्षेत्र	सूचकहरु	समय	वैशाख	ज्येष्ठ	असार	श्रावण	भाद्र	आश्विन	कार्तिक	मंसिर	पौष	माघ	फाल्गुण	चैत्र	समयमा देखिएको परिवर्तन (घटबढ)
	घटना	अहिले													फेरबदल भएकोले बाढी तथा पहिरोको समयमा पनि परिवर्तन भएको छ तर मात्रा र बारम्बारता भने बढेको छ
	पहिरोको घटना	पहिले													
		अहिले													
जीविकोपार्जनका क्रियाकलापहरु	स्थानिय मकै लगाउने	पहिले													मकै लगाउने समय १.५ महिनाले अगाडि सरेको
		अहिले													
	स्थानिय मकै भित्रयाउने	पहिले													पाक्ने समयमा फरक नभए पनि उत्पादन निकै घटेको
		अहिले													
	स्थानिय गहुँ लगाउने	पहिले													बढ्दो खडेरी, हिउँदे वर्षाका कमी र मुसाको प्रकोपले गर्दा विगत ८ वर्ष देखि गहुँ लगाउन छोडेको
		अहिले													
	स्थानिय गहुँ भित्रयाउने	पहिले													
अहिले															
भौतिक जानकारी	पानीका मुल फुटने	पहिले													पानी कम निस्कने र समय १.५ महिना पछि सरेको
		अहिले													

नोट : पहिले भन्नाले ३० वर्ष भन्दा माथि र अहिले भन्नाले विगत ५ देखि यताको समय सम्भन्नु पर्छ ।

३.४.३ मौसमी तथ्यांक

पुथा उत्तरगंगा गा.पा.मा जल तथा मौसम मापन केन्द्र नभएको तथा रुकुम मुसिकोट र रुकुमकोट को यस गाउँपालिकाको भौगोलिक अवस्थितिलाई प्रतिनिधित्व नगर्ने हुँदा समावेश गरिएको छैन ।

३.४.४ प्रकोपको ऐतिहासिक समयरेखा

विगत ३० वर्षको अन्तरालमा यस वडामा घटेका विभिन्न प्रकोपहरूको विश्लेषण ऐतिहासिक समय रेखाको माध्यमबाट गाउँका जेष्ठ नागरिक, बुद्धिजीवी तथा जानिफकारहरूसँग छलफल गरी तयार गरिएको थियो । यस विधिमा जलवायुजन्य घटना बारे छलफल गर्नुका साथै त्यस घटनाको असर र समुदायले त्यस घटनासँग जुध्नका लागि गरेको प्रयास र उक्त परिस्थितिमा विभिन्न संघ संस्था र सरकारी निकायहरूबाट पाएको सहयोगको बारेमा छलफल गरिएको थियो । यसबाट जलवायु परिवर्तनको सम्बन्धमा स्थानीय बासिन्दाहरूको अनुभव र प्रकोपसँग जुध्न सक्ने क्षमताको बारेमा जानकारी हासिल गरिएको थियो ।

तालिका १२. प्रकोपको ऐतिहासिक समयरेखा

क्र.स.	प्रकोप	वर्ष/ वारम्वारता	प्रकोपले ल्याएको असर तथा प्रभावहरू	भविष्यमा हुन सक्ने यसको प्रवृत्ति तथा असरहरू	असरहरूसँग जुध्न समुदायले अपनाएका प्रयासहरू
१	पहिरो तथा भू-क्षय	२०५४	साविक वडा नं. ३ को अस्तापामा पहिरोले अर्जलको ६ घरधुरीको मकै वारी र जमिनमा क्षति गरेको ।	पानी पर्ने तरिकामा फेरवदल आएको देखिन्छ	खासै प्रयास नभएको
		२०५६	साविक वडा नं. ३ को यो भन्ने स्थानमा पहिरोले ४ वटा घर वगाएको, करिव ५० रोपनी मकै खेतीमा क्षति भई खाद्यान्नको अभाव भएको ।	साथै यस वडाको माथिल्लो तटीय क्षेत्रमा रहेका खर्क, तथा वनमा खुल्ला चरिचरण भइरहेकोले	घर पुरिएपछि अन्य सुरक्षित स्थानमा बसाई बसाएको
		२०६६	साविक वडा नं. ३ अरकेम्कामा ३० रोपनी जग्गा वर्षेणी भासिदै गएको, मोश्रापुमा ३० रोपनी जमिनमा क्षति भएको ।	गर्दा भविष्यमा पहिरो तथा भू-क्षयका घटनाहरू साथै तिनले ल्याउने असरहरू बढ्ने देखिन्छ ।	पुरिएको स्थान भन्दा अर्को सुरक्षित ठाउँमा सरेको
		२०७१	साविक वडा नं. २ को हाजामा ४ वटा घरहरू पहिरोको जोखिममा रहेको, साविक वडा नं. ३ को सिरुम पहिरोले १२ रोपनी स्याउवारीमा क्षति भएको, साविक वडा नं. ३ डाडागाउको पहिरोले ९ घरधुरीहरू जोखिममा रहेको ।		व्यक्तिगत प्रयास बाट ढुंगाका गारा लगाउने गरेको
		२०७२	साविक वडा नं. ३ को अस्ता खोलाको पहिरोले ४ घरधुरीको वारीमा क्षति ।		केही नभएको
		२०७४	साविक वडा नं. ३ को कालदुडुमा पहिरो गई १		केही नभएको

क्र.स.	प्रकोप	वर्ष/ वारम्बारता	प्रकोपले ल्याएको असर तथा प्रभावहरु	भविष्यमा हुन सक्ने यसको प्रवृत्ति तथा असरहरु	असरहरुसंग जुध्न समुदायले अपनाएका प्रयासहरु
			घर भासिएको अन्य २४ घरधुरीहरु पहिरोको जोखिममा रहेको ।		
२.	बाढी/खोला कटान	२०६२	खालीखोलामा वार्षिक रुपमा १५ घरधुरीको २०० मि. लम्बाईमा खेतियोग्य जमिनमा क्षति, वार्षिक रुपमा कटान गर्दै गएको ।	जलवायु परिवर्तनसँगै पानी पर्ने तरिकामा फेरवदल आएको देखिन्छ, साथै यस वडाको माथिल्लो तटीय क्षेत्रमा रहेका खर्क, बुकी र पाटनहरुमा खुल्ला चरिचरण भइरहेकोले गर्दा भविष्यमा पहिरो तथा भू-क्षयका घटनाहरु साथै तिनले ल्याउने असरहरु बढ्ने देखिन्छ ।	खेतीयोग्य क्षेत्रमा कटानलाई रोक्न केही कृषकहरुले ढुंगाको सुख्खा गारा लगाउने गरेको ।
		२०६४	रिजापु खोलाले कटान गर्दा ३ घरधुरीको ३०० मि. को दुरीमा पर्ने छेउको जमिन कटान गर्नुका साथै प्रत्येक वर्ष वोटविरुवाहरुमा क्षति भएको ।		खेतीयोग्य क्षेत्रमा कटानलाई रोक्न केही कृषकहरुले ढुंगाको सुख्खा गारा लगाउने गरेको ।
		२०६९	क्वाखोलाले ५०० मि. भन्दा बढी क्षेत्रमा कटान गर्दा हाप्या भन्ने स्थानमा २५ घरधुरीको ४० रोपनी मकै वारी कटान भएको ।		खासै प्रयास नभएको ।
३	खडेरी	२०५७	खडेरीका कारण पानीका मुहानहरुमा पानीको मात्रा निकै कम भएको, ३ पटक मकै छर्दा पनि नउम्रेको छिटफुट उम्रेको ठाउँमा पनि खुम्रे किराले नोक्शान गरी क्षति भएको जसले गर्दा भोकमरीका कारण कृषोषण बढेको ।	जलवायु परिवर्तनसँगै खडेरीको प्रकोपहरु भविष्यमा अभै बढ्दै जाने देखिन्छ	अन्यत्रबाट बेसाएर ल्याएको
		२०७०	कृषि वालीमा क्षति तथा असर, वन पैदावारको उत्पादनमा कमी		अन्यत्रबाट बेसाएर ल्याएको
		२०७३	समयमा पानी नपर्दा जौवाली नउम्रेको जसका कारण खाद्य संकट भएको, हारप्या, गादारी, धर्मशालाका पानीका मुहानहरुमा पानीको		जडीबुटी संकलन, ज्याला मजदुरीबाट आर्जन भएको पैसाले चामल तथा खाद्यान्न

क्र.स.	प्रकोप	वर्ष/ वारम्बारता	प्रकोपले ल्याएको असर तथा प्रभावहरु	भविष्यमा हुन सक्ने यसको प्रवृत्ति तथा असरहरु	असरहरुसंग जुध्न समुदायले अपनाएका प्रयासहरु
			मात्रामा अत्यधिक कमी भएको		किनेर खाँदै आएको ।
			प्रत्येक वर्ष लामो खडेरी पर्नाले हिउदे वाली लगाउन छाडेको सबै मुहानहरुमा पानीको मात्रा निरन्तर रुपमा घट्दै गएको ।		
४	कृषिमा रोग	२०६७	सिमी, गोलभेडा, करेला, आख्ले रोगका कारण पहेलो हुने, लहरा टुक्रिने, फुल भर्ने, पात भर्ने, जरा सुक्ने जस्ता रोगले गर्दा खाने दालको अभाव भएको	भविष्यमा कृषिमा रोगहरु बढ्दै जाने देखिन्छ ।	अन्नहरु खरिद गरेर पुर्ति गरिएको ।
		२०६८	नया प्रकारका मुसाहरु अत्यधिक मात्रामा वृद्धि भई अन्नवाली सखाप गरेको, जमिनमा खाल पारि जमिनमा पहिरो जाने, भासिने गरेको		केही प्रयास नभएको ।
		२०६९	आलु वालीमा खुर्मे किरा, लार्भाहरु कमिलाहरुले खाईदिदा उत्पादनमा कमी भएको, सागपात, तरकारी वालीमा लाहि किरा लाग्ने गरेको		अन्नवाली खरिद गरेर पुर्ति गरेको ।
		२०७०	वंशेलु, सेतो कालो लार्भा जस्तो देखिने किराले मकैको वाली खाएर वोटहरु नष्ट हुदा पुन मकै रोप्ने कार्य गरेको जसका उत्पादन नभई मकै वाली भित्राउन नसकेको		अन्नवाली खरिद गरेर पुर्ति गरेको ।
५.	पशुमा रोग	२०६५	खोरेत रोगले ६ वटा गाई गोरुहरु तथा १० वटा भेडा वाखाहरु मरेका ।	भविष्यमा पशुमा रोगहरु बढ्दै जाने देखिन्छ ।	चरिचरन बन्द गरेको
		२०६८	कुखुरामा आखा पाक्ने, भोक्रिने, सुन्निने र रिगाटा लागेर १००० भन्दा बढी कुखुरा मरेका । प्रत्येक वर्ष ५०० भन्दा बढी मर्ने गरेका ।		खरानी, ध्वाँसो रक्सीमा मिसाएर खुवाउने गरेको, केहीले लसुन, समायो, कुटकी, तिते खुवाउने गरेको
		२०६५ देखि	गाई गोरु तथा भेडा वाखाहरु आँखे रोगले सताउने गरेको , गाईको पेट ढाडिने रोग देखिएको, घोडा खच्चरका घाटी सुन्निने, खोरेत रोगमा वृद्धि भएको		जाँडको छोक्रा खुवाएको तर निको नभएको ।

क्र.स.	प्रकोप	वर्ष/ वारम्वारता	प्रकोपले ल्याएको असर तथा प्रभावहरू	भविष्यमा हुन सक्ने यसको प्रवृत्ति तथा असरहरू	असरहरूसंग जुध्न समुदायले अपनाएका प्रयासहरू
६	वन डढेलो	२०७२	योवाँ सामुदायिक वनको वालीयो, रिजा, भिम्जा, मुईवाँ, हाँछु लगायतका वन क्षेत्रमा भएको आगलागि वाट १२० हेक्टरमा भएका वनका वोटविरुवा, जडिवुटिहरू जलेर नष्ट भएको, परला जस्ता मिचाहा प्रजातिको प्रशारण भएको ।	खडेरीको प्रकोप वढ्दै गएकोले गर्दा भविष्यमा वन डढेलोका घटनाहरू पनि वढ्ने देखिन्छ ।	समुदायवाट निभाउने प्रयास भएको र केही मात्रामा नियन्त्रण भएको ।
		२०७४	योवाँ सामुदायिक वनको वालीयो, रिजा, भिम्जा, मुईवाँ, हाँछु लगायतका वन क्षेत्रमा भएको आगलागि वाट वनका वोटविरुवा, जडिवुटिहरू जलेर नष्ट भएको ।		निभाउने प्रयास भएको र केही मात्रामा नियन्त्रण भएको ।
७	हावाहुरी	२०६८	श्री पुथा हिमालय मा.वि. को छांना फालेको, घरका छांनाहरू फालेको, गा.वि.स. भवनमा क्षति, प्रतिकालयको छांना उडाएको, रुख विरुवाका हागाहरू भाचेको	भविष्यमा हावाहुरीका घटनाहरू वृद्धि हुने देखिन्छ ।	छांना स्थानीयको श्रमदानवाट मर्मत भएको
		२०७१	श्री पुथा हिमालय मा.वि. को छांना फालेको, घरका छांनाहरू फालेको, गा.वि.स. भवनमा क्षति, प्रतिकालयको छांना उडाएको, रुख विरुवाका हागाहरू भाचेको		छांना स्थानीयको श्रमदानवाट मर्मत भएको
८	मिचाहा प्रजाति	२०७०	वनमारा कालो झारले खेतीपाति तथा वन पैदावारको उत्पादनमा कमी भएको	भविष्यमा मिचाहा प्रजाति अझै फैलिने देखिन्छ ।	कृषिवालीमा भएको उखेलेर फाल्ने गरेको ।
		२०७२	परला झारको अत्यधिक मात्रामा वृद्धि भएको		कृषिवालीमा भएको उखेलेर फाल्ने
९	हिमपात	२०५६	१ हप्ता भन्दा वढी १५ फिट वाक्लो हिउ पर्दा अन्न वाली लगायत वनका वन पैदावारमा क्षति भएको	हिमपातको समयरेखालाई केलाउदा भविष्यमा हिमपातका असरहरू कम हुने देखिन्छ ।	घरभित्र बसेर हिउँ तताएर पानी खाने, दाउरा वालेर न्यानो भएर बस्ने गरेको ।
१०	मानव रोग	२०६५	जण्डिस, ज्वरो, पत्थरी, दम, मृगौला, निमोनिया,	भविष्यमा	स्थानीय जडीवुटीहरू

क्र.स.	प्रकोप	वर्ष/ वारम्बारता	प्रकोपले ल्याएको असर तथा प्रभावहरू	भविष्यमा हुन सक्ने यसको प्रवृत्ति तथा असरहरू	असरहरूसंग जुध्न समुदायले अपनाएका प्रयासहरू
		देखि	टाईफाइड , प्रेसर जस्ता रोगहरू बढेको ।	मानवमा विभिन्न खाले रोगहरूको वृद्धि हुने देखिन्छ ।	प्रयोग गर्ने गरेको र केहीले स्वास्थ्य चौकीबाट जाँच र औषधी लिएको ।
		२०७०	भाइरल ज्वराले गाउँभरी सताएको ।		

यस ऐतिहासिक समयरेखाको विश्लेषणबाट यहाँका बासिन्दा सबैभन्दा पहिरो तथा भू-क्षय, बाढी/खोला कटान, खडेरी, मानव रोग, मिचाहा प्रजातिबाट प्रभावित भएको देखिन्छ । यी प्रकोपहरू लगायत कृषिमा रोग, पशुमा रोग, हावाहुरी, वनडढेलो र हिमपात जस्ता प्रकोपहरू पनि पटक पटक दोहोरिरहेको र यी प्रकोपहरूले सबै वडाहरूमा क्षति पुऱ्याएको देखिन्छ । यी प्रकोपहरू र यिनका असर तथा प्रभावहरूसंग जुध्न स्थानीय समुदायले केही प्रयासहरू गर्ने गरेको देखिए पनि ती प्रयासहरू अपर्याप्त रहेको देखिन्छ ।

३.४.५ श्रोत तथा प्रकोप नक्शांकन

स्थानीय अनुकूलन कार्ययोजना तर्जुमा गोष्ठिमा प्रत्येक वस्तिमा भएका श्रोत तथा प्रकोपहरूको पहिचान गरी सहभागीतामूलक तरिकाबाट श्रोत तथा प्रकोप नक्शा तयार गरिएको थियो । उक्त श्रोत तथा प्रकोप नक्सा तयार गर्ने बखत भौगोलिक सूचना प्रणालीमा आधारित नक्शाहरूमा पनि छलफल गरी सम्पूर्ण श्रोत तथा प्रकोपहरूलाई नक्सामा उतार्न आग्रह गरिएको थियो । तल प्रस्तुत श्रोत तथा प्रकोप नक्सामा यस वडामा खेतीयोग्य जमिनको तुलनामा वन क्षेत्रनै बढी रहेको देखिन्छ । नदि किनारमा रहेको पहाडी वडा भएकोले बाढी, पहिरो तथा भुक्षयको जखिममा रहेको देखिन्छ । वडाका प्रत्येक वस्तिहरूमा एथेष्ट मात्रामा पानीका मुहानहरू रहेतापनि ती मुहानहरूमा क्रमिक रूपमा पानीको मात्रामा कमी हुँदै गएको पाईयो।



चित्र १८. पुथा उत्तरगंगा गा.पा. वडा नं. १ को सहभागितामूलक श्रोत तथा प्रकोप नक्सा

३.४.६ जलवायु परिवर्तनबाट प्रभावित समूह, लिंग तथा समुदाय पहिचान

जलवायु परिवर्तनले निम्त्याउने प्रकोपले पार्ने असर व्यक्ति, परिवार र समुदायको अनुकूलन क्षमतामा निर्भर हुने हुदाँ फरक फरक प्रकोपहरूले उमेर समूह, लिङ्ग, जातजाति, आर्थिक र सामाजिक अवस्था अनुसार फरक फरक प्रभाव पारेको हुन्छ। यस विधिको प्रयोग गरी यस वडामा भएका जलवायुजन्य प्रकोपहरूबाट वडामा कुन उमेर समूह, लिङ्ग, जातजाति, आर्थिक र सामाजिक अवस्थाका समुदायमा कस्तो प्रभाव परेको छ भन्ने कुराको विश्लेषण गरिएको थियो। यस विधिको प्रयोगले वडामा रहेको लैङ्गिक तथा जातीय समावेशीकरणको स्थितिको समेत उजागर गर्न मद्दत गरेको छ।

तालिका १३. जलवायु परिवर्तनबाट प्रभावित समूह, लिंग तथा समुदाय पहिचान

प्रकोप	प्रकोपका असरहरू	प्रकोप संकटासन्नता वर्ग														
		उमेर समूह				लिंग		आर्थिक स्तर				सामाजिक स्तर		जातजाति		
		बालबालिका	युवा	वयस्क	वृद्धवृद्धा	महिला	पुरुष	अति विपन्न	विपन्न	मध्यम वर्ग	सम्पन्न वर्ग	अपांगता भएका व्यक्ति	एकल महिला	दलित	जनजाति	ब्राह्मण क्षेत्री
वाढी	खेती योग्य जमिन कटान, वाली नाली नष्ट, सिंचाई कुलोमा क्षति, पानी घट्टमा क्षति, पानीका मुहानमा क्षति, पशुचौपायाको क्षति,	***	**	**	***	***	**	***	**	**	*	***	**	***	**	**
पहिरो	खेती योग्य जमिनमा क्षति, घरगोठ तथा चौपायामा क्षति, वालीनाली नष्ट, सिंचाई कुलोमा क्षति, पानीको मुहानमा क्षति, बाटोघाटोमा क्षति	***	**	**	***	***	**	***	**	**	*	***	**	***	**	**
खडेरी	पानीका मुहान सुकेको तथा पानीको मात्रा घटेको, कृषि उत्पादनमा कमी, वन तथा जैविक विविधतामा क्षति तथा असर, मानव रोगमा वृद्धि,	***	**	**	***	***	**	***	**	*	*	***	***	**	**	**
आगलागि	वोटविरुवाहरू नष्ट, जनावरहरूको क्षति, पाईपलाईनमा क्षति	*	***	***	*	**	**	**	**	**	**	**	**	**	**	**

प्रकोप	प्रकोपका असरहरु	प्रकोप संकटासन्नता वर्ग														
		उमेर समूह				लिंग		आर्थिक स्तर				सामाजिक स्तर		जातजाति		
		बालबालिका	युवा	वयस्क	वृद्धवृद्धा	महिला	पुरुष	अति विपन्न	विपन्न	मध्यम वर्ग	सम्पन्न वर्ग	अपांगता भएका व्यक्ति	एकल महिला	दलित	जनजाति	ब्राह्मण क्षेत्री
मानवरोग	भाडा पखाला, औलो, टाईफाइड, भाईरल ज्वरो, जन्डिस जस्ता रोगहरुमा वृद्धि	***	**	**	***	***	**	***	**	*	*	***	**	***	**	*
कृषि तथा पशुमा रोग	कृषि तथा पशुमा विभिन्न किसिमका रोगमा वृद्धि, कृषि उत्पादनमा कमी, पशु चौपायाको मृत्यु	***	**	**	***	***	**	***	**	*	*	***	**	***	**	*
हावाहुरी	स्कूल तथा घरका छानाहरु उडाएको, जंगलमा वोटविरुवाहरु ढलेको, मकै वालीमा क्षति	***	**	**	**	***	**	***	**	*	*	***	**	***	**	*
हिमपात	रुख विरुवामा क्षति, मानविय क्षति, पशु चौपायामा क्षति	***	**	**	**	***	**	***	**	*	*	***	***	***	**	*
मिचाहा प्रजाति	रैथाने घासहरु हराएको, वारीका काल्ना तथा वारीमा भएका कारण उत्पादनमा कमी, चरण क्षेत्रको अभाव	*	***	***	*	***	**	**	**	**	**	**	**	**	**	**

नोट : * न्यून, ** मध्यम र *** अति उच्च जोखिम

यसरी जलवायु परिवर्तनबाट प्रभावित समूह, लिंग तथा समुदायको विश्लेषण गर्दा जलवायु परिवर्तन र जलवायुजन्य प्रकोपहरु (बाढी, पहिरो, खडेरी, कृषिमा रोग, हावाहुरी, पशुमा रोग, मिचाहा प्रजातिको प्रकोप, आदि) बाट सबैभन्दा बढी बाल बालिका, महिला, अति विपन्न वर्ग तथा जातजातिको आधारमा दलितहरु र सामाजिक स्तरको हिसाबले एकल महिला र फरक क्षमता भएका व्यक्तिहरु उच्च संकटासन्न रहेको देखिएको छ। यी प्रकोप तथा जोखिमहरुबाट अन्य वर्ग समुदाय प्रभावित भएतापनि उनीहरूसँग ती प्रकोपहरुको सामना गर्न सक्ने क्षमता तुलनात्मक रूपमा उच्च रहेको देखिन्छ।

३.४.७ प्रकोपहरूको जोडागत स्तरीकरण

यस विधिको प्रयोगबाट ऐतिहासिक घटनाक्रम तथा प्रकोप नंक्शाकनबाट पहिचान गरिएका यस वडामा रहेका विभिन्न जलवायुजन्य प्रकोपहरू मध्ये सबैभन्दा बढी असर तथा प्रभाव पारेको प्रकोप कुन हो भनी जोडागत स्तरीकरण गर्दै विश्लेषण गरिएको थियो ।

तालिका १४. प्रकोपहरूको जोडा स्तरीकरण

प्रकोप	पहिरो	बाढी/ खोला कटान	हिमपात	खडेरी	कृषिमा रोग	पशुमा रोग	हावाहुरी	वन डढेलो	मिचाहा प्रजाति	मानवमा रोग	स्तर
पहिरो		पहिरो	पहिरो	पहिरो	पहिरो	पहिरो	पहिरो	पहिरो	पहिरो	पहिरो	पहिलो
बाढी/खोला कटान			बाढी/ खोला कटान	बाढी/ खोला कटान	बाढी/ खोला कटान	बाढी/खो ला कटान	बाढी/ खोला कटान	बाढी/ खोला कटान	बाढी/ खोला कटान	बाढी/ खोला कटान	दोश्रो
हिमपात				खडेरी	कृषिमा रोग	पशुमा रोग	हावाहुरी	वन डढेलो	मिचाहा प्रजाति	मानवमा रोग	दशौं
खडेरी					खडेरी	खडेरी	खडेरी	खडेरी	खडेरी	खडेरी	तेश्रो
कृषिमा रोग						पशुमा	कृषिमा रोग	कृषिम ा रोग	मिचाहा प्रजाति	मानवमा रोग	सातौं
पशुमा रोग							पशुमा रोग	पशुमा रोग	मिचाहा प्रजाति	मानवमा रोग	छैटौं
हावाहुरी								वन डढेलो	मिचाहा प्रजाति	मानवमा रोग	नवौं
वन डढेलो									मिचाहा प्रजाति	मानवमा रोग	आठौं
मिचाहा प्रजाति										मानवमा रोग	पाँचौं
मानव रोग											चौथो
जम्मा	१०	९	१	८	४	५	२	३	६	७	

यस प्रकोप जोडा स्तरीकरणबाट यस वडाले सामना गरिरहेको प्रमुख प्रकोपको रूपमा पहिरो तथा भू-क्षय देखिएको छ भने त्यस पछिका प्रकोपहरूमा क्रमशः बाढी/खोला कटान, खडेरी, मानवमा रोग, मिचाहा प्रजाति, पशुमा रोग, कृषिमा रोग, वन डढेलो, हावाहुरी, र हिमपात देखिएका छन् ।

३.४.८ प्रकोपको अवस्था तथा अनुकूलनका प्रयासहरूको विश्लेषण

यस विधिको प्रयोगबाट प्रकोपको प्रभाव, प्रभावको मुख्य क्षेत्र विश्लेषण गर्नुका साथै प्रकोपसँग जुध्नका लागि गरिने अनुकूलनका प्रयासहरूको विश्लेषण गरिएको थियो । यो विधि प्रयोग गर्दा प्रभावको स्तर र अनुकूलनका प्रयासहरूको स्तर दुबैलाई ०.५ देखी ३ अंक भार दिई विश्लेषण गरिएको थियो जसमा ०.५ भन्नाले न्यून प्रभाव तथा प्रयास र ३ भन्नाले सबैभन्दा उच्च प्रभाव तथा प्रयास भन्ने बुझिन्छ ।

तालिका १५. प्रकोपको अवस्था तथा अनुकूलनका प्रयासहरूको विश्लेषण

क्र. सं.	प्रकोप	प्रकोपले पारेको मुख्य क्षेत्र	प्रभाव	असर तथा प्रभावहरू	स्तर	अनुकूलनका उपायहरू	स्तर
१	पहिरो तथा भू-क्षय	कृषि तथा खाद्यसुरक्षा, वन तथा जैविक विविधता, भौतिक पुर्वाधार, जलश्रोत तथा उर्जा		<ul style="list-style-type: none"> ✓ गाई, गोरु, भैसी, कृषियोग्य जमीन, अन्नवाली बगाएको ✓ मानिस, विद्यालय र घरहरू बगाएको ✓ वनक्षेत्रमा रहेका वनस्पति र प्रजातिहरूमा क्षति भएको ✓ खानेपानी मुहान र पाईपलाईनहरू बगाएर क्षति भएको 	३	<ul style="list-style-type: none"> ✓ सुख्खा पर्खालहरू लगाएर बृक्षरोपण गरेर पहिरो रोकथामको प्रयास भएको ✓ क्षति भएका घर, भवनहरू पुनः मर्मत गरिएको ✓ सुरक्षित वासस्थानतिर सराई गरिएको ✓ भल कुलेसो निर्माण गरेको 	१
२	वाढी	कृषि तथा खाद्यसुरक्षा, वन तथा जैविक विविधता, भौतिक पुर्वाधार		<ul style="list-style-type: none"> ✓ खेतबारी, अन्नवाली र वनजंगलको क्षति भएको ✓ जमीन कटान भई खोला वरिपरिका सिँचाई कूलो, घट्ट लगायतका भौतिक पुर्वाधारहरूमा क्षति भएको 	३	<ul style="list-style-type: none"> ✓ सुख्खा तटबन्ध निर्माण भएको ✓ अन्नवाली खरिद गरी आपूर्ति भएको ✓ भौतिक पुर्वाधारहरूको पुनः निर्माण र मर्मत भएको 	१
३	वन डढेलो	वन तथा जैविक विविधता, भौतिक पुर्वाधार		<ul style="list-style-type: none"> ✓ घर जलेर आर्थिक क्षति भएको ✓ वनमा आगलागी भई बोट, बिरुवा तथा र आर्थिक क्षति भएको 	२	<ul style="list-style-type: none"> ✓ निभाउने र नियन्त्रणमा लिने प्रयास भएको 	१
४	खडेरी	जलश्रोत तथा उर्जा वन तथा जैविक विविधता कृषि तथा खाद्यसुरक्षा		<ul style="list-style-type: none"> ✓ पानीका मुहानहरूमा पानीको कमी हुने ✓ खडेरीका कारण समयमा वालीनाली नलाग्दा उत्पादनमा ह्रास आएको ✓ पिउने पानी, सिँचाईको अभाव भएको ✓ फलपुलवाली र तरकारीवालीहरूको उत्पादनमा कमी भएको ✓ घाँस, डालेघाँसहरूको उत्पादन घटदै जाँदा पशु आहारामा कमी भएको ✓ रैथाने वनपैदावरहरू, जडीबुटीहरूको ह्रास हुनुका साथै वन्यजन्तुहरू बसाई सराई गर्नुका साथै लोप हुने अवस्थामा रहेको, 	२.५	<ul style="list-style-type: none"> ✓ पानी टाढाबाट ल्याएर खाएको, ✓ खानेपानीका मुहानहरूको संरक्षण र फाटफुट रुपमा बृक्षरोपण गरिएको, ✓ बिउँ, बिजनहरू परिवर्तन गरेको। 	१

क्र. सं.	प्रकोप	प्रकोपले प्रभाव पारेको मुख्य क्षेत्र	असर तथा प्रभावहरू	स्तर	अनुकूलनका उपायहरू	स्तर
			<ul style="list-style-type: none"> ✓ आगलागी र मिचाहा प्रजातिको वृद्धि हुँदै गएको 			
५	हावाहुरी	भौतिक पुर्वाधार, कृषि तथा खाद्यसुरक्षा, वन तथा जैविक विविधता	<ul style="list-style-type: none"> ✓ घर, विद्यालय, शौचालयको छानाहरू उडाएको ✓ कृषिवाली, फलफुल, अन्नवाली, वनप्रजाति, डालेघाँस र रुखका हाँगाहरूमा क्षति भएको 	१.५	<ul style="list-style-type: none"> ✓ भौतिक पुर्वाधारहरूको पुनः मर्मत भएको ✓ वालीनालीका विरुवाहरूलाई थाँको राखी सोभो बनाउने गरिएको ✓ बचेजति बनपैदावार, अन्नवाली तथा तरकारीवाली सदुपयोग गरिएको 	१
६	मिचाहा प्रजाति	वन तथा जैविक विविधता, कृषि तथा खाद्यसुरक्षा	<ul style="list-style-type: none"> ✓ रैथाने घास प्रजातिहरू लोप हुँदै गएको ✓ वोटविरुवाको वृद्धि विकासमा असर ✓ पाखो वारी तथा खेतहरूमा अनावस्यक भारहरूले गर्दा कृषि उत्पादनमा कमी ✓ चरण क्षेत्रको अभाव भएको 	२.५	<ul style="list-style-type: none"> ✓ खेतवारीमा भएको भारलाई उखेलेर फाल्ने तथा आगो लगाउने कार्य गरेको 	१
७	कृषिमा रोग	कृषि तथा खाद्यसुरक्षा	<ul style="list-style-type: none"> ✓ अन्नवालीहरूमा ढुसी, डढुवा, पहेंलो हुने, जरा कुहिने, सिन्दुरे, पोके, फल कम लाग्ने रोगहरूले अन्नवाली उत्पादनमा ह्रास आएको ✓ रैथाने अन्नवाली, तरकारीवाली, मसलावालीहरूमा रोग किराको कारण उत्पादन कमी हुनुका साथै केही प्रजातिहरूको विउविजन हराएको ✓ सवै खालका कृषिवालीहरूमा जरा, पात, विरुवा, गुदी, टुप्पा खाने किराहरू (बँशेलु, चुर्ना, फटयाडग्रा, कमिला) हरू वृद्धि भई कृषि उत्पादनमा क्षति भएको 	२	<ul style="list-style-type: none"> ✓ अन्नवालीको विउ परिवर्तन गरिएको ✓ बेमौसमी तरकारीवाली उत्पादन अपनाइएको ✓ एग्रोभेटवाट केही विषादीहरूको प्रयोग भएको 	१
८	पशुमा रोग	कृषि तथा खाद्यसुरक्षा	<ul style="list-style-type: none"> ✓ गाई, गोरु, भैसी, भेडा, बाख्रामा खोरेत, मुखेत, पखाला, रगत पिसाव गर्ने, पातलो दिसा गर्ने ; जुका, चुर्ना, किर्णा, उर्पिया, जुर्मा जस्ता परजिवीहरू वृद्धि भई 	२	<ul style="list-style-type: none"> ✓ लसुन, समायो लगायतका स्थानीय जडीबुटीहरू प्रयोग गर्ने गरेको ✓ भेटनरी प्राविधिकवाट परामर्श चेकजाँच र 	१

क्र. सं.	प्रकोप	प्रकोपले पारेको मुख्य क्षेत्र	प्रभाव	असर तथा प्रभावहरु	स्तर	अनुकूलनका उपायहरु	स्तर
				पाल्तु पशुहरु मर्ने साथै कुखुराहरुमा कुभिने, बाउँडिने, च्याल छाड्ने, पाखाला लाग्ने लक्षणका रोगले धेरै कुखुराहरु मर्ने गरेको।		उपचार भएको	
९	हिमपात	कृषि तथा खाद्यसुरक्षा वन तथा जैविक विविधता		<ul style="list-style-type: none"> ✓ रुखका हाँगाहरु भाँचिएका ✓ पशु चौपाया मरेका ✓ जन जिवन कस्टकर 	१.५	✓ हिउँ उमालेर पानी खाएको	१
१०	मानवमा रोग	मानव स्वास्थ्य		<ul style="list-style-type: none"> ✓ भाडापाखाला, टाईफाइड, भाईरल ज्वरो, छाँला चिलाउने, आखा पाक्ने, प्रेसर, मानसिक असन्तुलन जस्ता रोगहरु बढ्दै गएको 	२.५	<ul style="list-style-type: none"> ✓ स्थानिय जडिवुटिहरुको प्रयोग गर्ने गरेको ✓ स्वास्थ्य चौकि तथा स्थानिय मेडिकलहरुवाट औषधी उपचार गरेको 	१.५

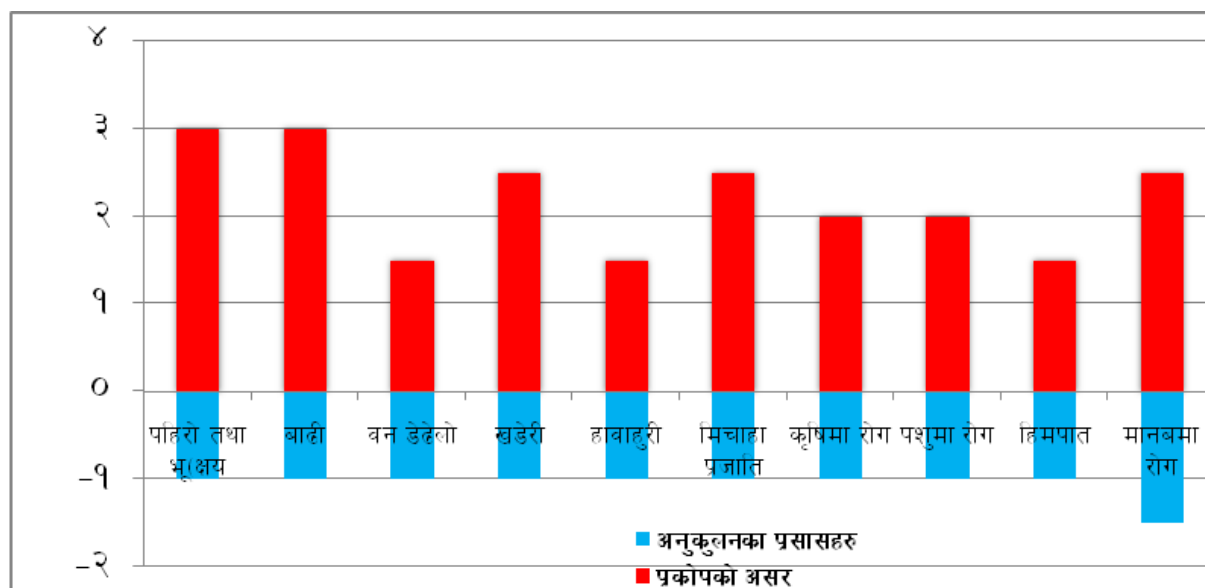

चित्र १९. प्रकोपको अवस्था तथा अनुकूलनका प्रयासहरुको विश्लेषण

माथि उल्लेखित जोखिमको अवस्था तथा अनुकूलनका प्रयासहरुको विश्लेषण विधिबाट पहिचान गरिएका १० किसिमका प्रकोपहरुको मूल्यांकन तथा अनुकूलनको क्षमताको लेखाजोखालाई उक्त चित्रमा प्रस्तुत गरिएको छ। उक्त चित्रको विश्लेषण गर्दा यस बढामा सबैभन्दा बढी खडेरी, कृषि रोग, पशुमा रोग, मानव रोग जस्ता प्रकोपहरुले असर पारेको देखिन्छ र यी प्रकोपहरु बारम्बार दोहोरिएको पनि पाईएको छ भने यस्ता प्रकोपहरुको प्रभावहरुसँग जुध्न सक्ने क्षमता अत्यन्त न्यून रहेको देखिन्छ। यस विश्लेषणले प्रकोपहरुसँग जुध्न सक्ने क्षमता विकास हुन अझै समय लाग्ने र त्यतिबेलासम्म धेरै नै क्षति हुने देखिन्छ। तसर्थ यस अनुकूलन योजनामा ती प्रकोपहरुसँग जुध्न तुरुन्तै अवलम्बन गर्न सकिने अल्पकालिन तथा दिर्घकालिन अनुकूलनका उपायहरु समावेश गरिएका छन्।

३.४.९ जीविकोपार्जनका सम्पत्तिहरूको विश्लेषण

यस विधिको प्रयोगबाट वडामा जीविकोपार्जनका मुख्य पाँचवटा सम्पत्तिहरू (प्राकृतिक, भौतिक, मानवीय, सामाजिक र आर्थिक सम्पत्ति) अन्तर्गत कुन कुन सम्पत्तिहरू उपलब्ध छन् तिनीहरूको विद्यमान अवस्था के छ र ती सम्पत्तिहरूमा जलवायु परिवर्तनको प्रत्यक्ष असर के कस्ता रूपमा देखिएका छन् साथै ती असरहरूसंग अनुकूलित हुनको लागि अवलम्बन गर्न सकिने उपायहरूको के के हुन सक्छन् भनी विश्लेषण गरिएको थियो । जसको परिणाम तलको तालिकामा प्रस्तुत गरिएको छ ।

तालिका १६. जीविकोपार्जनका सम्पत्ति तथा श्रोतहरूको विश्लेषण

जीविकोपार्जनको सम्पत्ति	हालको अवस्था र गुणस्तर	भविष्यको अवस्था (परिदृश्य) र गुणस्तर	गुणस्तरको अवस्था बढ्दो (+) वा घट्दो (-)	लक्षित वर्गको पहुँच (+ वा -)	लक्षित वर्गको नियन्त्रण (+ वा -)
प्राकृतिक सम्पत्ति	<p>सामुदायिक वन : योवाङ, सिरुपाताल गरी जम्मा २ वटा</p> <p>रुख प्रजातिहरू : यस वडामा लौठ सल्ला, खाटे सल्ला, गोब्रेसल्ला, धुपि, लालिगुरास, सेतोगुरास, रयाज, खसु उतिस, ओखर, पांगर कटुज, भलायो, फलाट, वैश, मेल डिमुर्, दालचिनी, घोरेमचा, जमाने मान्द्रो रुख तथा वुट्यानहरू जस्ता प्रजातिहरू पाईन्छन। जडिवुटिहरू : यासांगुम्बा, पाँचऔले, कटुकी, अतिस, विखमा, सतुवा, पदमचाल, चुल्हे, तिते, भुले, समायो, सिल्पारो, खिरौला, वनलसुन जस्ता जडिवुटिहरू पाईन्छन ।</p> <p>वन्यजन्तुहरू : नावर, घोरल, झारल, रेडपान्डा, वनविरालो, चितुवा, मलस्यापो, भालु, दुम्सि, स्याल, लंगुर, भालु आदी ।</p> <p>पक्षिहरू: डाफे, लरुवा, भंगेरा, काग, कालिज, चिल, च्याखुरा, उल्लु, गिद्ध, फिउरे, वाज, भोर्दा, तालके, चमेरा आदी ।</p> <p>सामुदायिक वनको कारणले गर्दा वन क्षेत्रको शंरक्षण भएतापनि मिचाहा प्रजाति र खडेरीको प्रकोपले गर्दा विभिन्न खाले घास र जडिवुटिहरू घट्दो अवस्था रहेको छ साथै गिद्ध जस्ता चराहरू र वाघ र गुना जस्ता वन्यजन्तुहरू लोप हुदै गएको पाईएको छ ।</p> <p>खोला तथा खोल्सीहरू : यस वडा भएर बग्ने पेलमा खोला (सानी भेरी नदी) खोल्सीहरूमा रन्मा खोला, क्वाँखोला, थुम ओला, शिरखोला, पुसर खोला आदि रहेका छन ।</p>	<p>सामुदायिक वनका कारणले गर्दा केही हदसम्म वन क्षेत्रको संरक्षण भएता पनि खडेरी र मिचाहा प्रजातिको वढदो प्रकोपले गर्दा वनका जडिवुटि हरु तथा स्थानिय रैथाने घास प्रजातिहरू लोप हुदै जाने देखिन्छ साथै उचित वासस्थानको अभावमा वन्यजन्तुहरू पनि क्रमिक रूपमा लोप हुदै जाने देखिन्छ ।</p> <p>वढदो खडेरीका कारणले गर्दा खोला खोल्सी तथा पानीका मुहानहरूमा पानीको मात्रा घटदै जाने देखिन्छ, जसले गर्दा सिंचाईको लागि पानीको अभाव भई कृषि उत्पादनमा कमी</p>	-	+	+

जीविकोपार्जनको सम्पत्ती	हालको अवस्था र गुणस्तर	भविष्यको अवस्था (परिदृश्य) र गुणस्तर	गुणस्तरको अवस्था बढ्दो (+) वा घट्दो (-)	लक्षित वर्गको पहुँच (+ वा -)	लक्षित वर्गको नियन्त्रण (+ वा -)
	<p>पानीका मुहानहरु : लाटाकामीखोरेँ, गाजारी, धर्मशाला, ओपार, हाजा, रिजा, सगन्जेखोला, केरीवि, सरसिहा, मुमाहा जस्ता पानीका मुहानहरु रहेका छन् ।</p> <p>यिनै पानीका मुहानहरुवाट यस वडाका वासिन्दाहरुले खानेपानीको प्रयोग गरीरहेता पनि व्यवस्थित धारा तथा पाईपलाईनको अभाव देखिन्छ ।</p> <p>सुकेका पानीका मुहानहरु: अर्गामा, तिजभिर खोला, सिउरुमखोलाका पानीका मुहानहरु गर्मीमा सुक्ने गरेका छन् ।</p> <p>रमणिय स्थल/धार्मिक स्थल : मैकोट बुकि, पुपालताल आदि यस क्षेत्रका रमणिय स्थलहरु रहेका छन् ।</p>	आउनुका साथै स्वच्छ पिउनेपानीको पनि अभाव हुने देखिन्छ ।			
भौतिक सम्पति	<p>विजुलीवत्ति : यस वडामा रानिपाताल लघु जलविद्युत आयोजनाले रहेका छ जसले गर्दा यस वडाका सबै घरधुरीमा विजुलिवत्तिको आपूर्ति गरेको छ ।</p> <p>भोलुंगे पुल : यस वडामा अर्जेलवाँ खोला, गामाखोला गरी २ वटा भोलुंगे पुल र पत्रिका खोलामा १ वटा काठे पुल रहेका छन् जसले गर्दा आवत जावत गर्नमा सहजता ल्याएको देखिन्छ ।</p> <p>मिल तथा पानी घट्ट : यस वडामा ३ वटा पानी घट्टहरु रहेका छन् तर घट्टहरु परम्परागत रहेका छन् ।</p> <p>विद्यालय भवनहरु : श्री पुथा हिमालय मा.वि.को भवन रहेका छन् ।</p> <p>सामुदायिक भवनहरु : यस वडामा वडा कार्यालय, स्वास्थ्य चौकिको भवन रहेका छन् ।</p> <p>सुचना तथा संचार : यस वडामा एफ.एम. रेडियोहरुको पहुच राम्रो छ साथै स्काई, र नमस्तेले संचारको सेवा प्रवाह गरीरहेका छन् ।</p> <p>खानेपानीको उपलब्धता :साविकको वडा नं. १ मा २ वटा टँकि ५ वटा धारा, सबै घरधुरीमा धारा वाट खानेपानीको प्रयोग गरीरहेका छन् ।</p>	<p>भविष्यमा जलवायुजन्य प्रकोपका असरका बावजूद विकास प्रक्रियाले गर्दा मोटरवाटोको स्तरउन्नती भई यातायातको राम्रो सुविधा हुनेछ ।</p> <p>विजुली वत्तिको विस्तार हुनेछ ।</p>	+	+	-
		सामुदायिक भवनहरुको स्तरउन्नती हुनेछ । परम्परागत घट्टहरु समय अनुसार सुधारिएको हुनेछन । स्वच्छ पिउनेपानी			

जीविकोपार्जनको सम्पत्ती	हालको अवस्था र गुणस्तर	भविष्यको अवस्था (परिदृश्य) र गुणस्तर	गुणस्तरको अवस्था बढ्दो (+) वा घट्दो (-)	लक्षित वर्गको पहुँच (+ वा -)	लक्षित वर्गको नियन्त्रण (+ वा -)
	यि टाँकिहरू मर्मत गर्नुपर्ने अवस्थामा रहेका छन् । सिंचाईकुलो : साविक वडा नं. ३ अर्जल,गामा,पाँमा सानो सानो सिंचाई कुलोहरू रहेका छन् ।	उपलब्ध गराउनका लागि खानेपानीका टाँकि तथा धाराहरूको मर्मत तथा स्तरउन्नती गरीनेछ । सिुचना तथा संचारको पहुँच बढनेछ ।			
सामाजिक सम्पत्ति	सामुदायिक वन उपभोक्ता समुह : यस वडामा २ वटा सामुदायिक वन उपभोक्ता समितिहरू रहेका छन् । आमा समुह : यस वडामा ५ वटा स्वास्थ्य आमा समुहहरू रहेका छन् । विद्यालय व्यवस्थापन समिति : यस वडामा २ वटा विद्यालयमा व्यवस्थापन समिती रहेका छन् । कृषि समुहहरू : यस वडामा ३ वटा कृषि समुहहरू रहेका छन् । युवा क्लव : यस वडामा पुथा युवा क्लवहरू रहेका छन् । सहकारीहरू/वित्तिय संस्था : साविकको वडा नं. १ मार्याच कृषि सहकारी संस्था मा समावेशी रहेको छ । यस वडाको प्रभु बैकले शाखा रहित बैकिङ संचालन गरेको छ । संघ संस्था तथा परियोजनाहरू : यस वडामा दुर हिमचुरी स्वास्थ्य सेवा प्रा.लि. रुपान्तरण नेपाल, ब्ज्द, सुआहारा, जस्ता संघ संस्था तथा परियोजनाहरूले काम गरीरहेका छन् ।	भविष्यमा यस वडामा विभिन्न सामुदायिक संघ संस्थाहरूको सक्रियता बढने छ ।	+	+	+
मानविय सम्पत्ति	शिक्षा सेवा : साविकको वडा नं. १ मा ७ जना, वडा नं. २ मा २ जना, वडा नं. ३ मा ६ जना, गरी जम्मा १५ जना रहेका छन् । निजामति : साविकको वडा नं. १ मा २ जना, वडा नं. २ मा १ जना वडा नं.३ मा १ जना गरी	भविष्यमा यस वडामा पनि शैक्षिक अवस्थामा सुधार आउनुका साथै शिक्षा सेवा, सेना प्रहरी तथा	+	+	+

जीविकोपार्जनको सम्पत्ती	हालको अवस्था र गुणस्तर	भविष्यको अवस्था (परिदृश्य) र गुणस्तर	गुणस्तरको अवस्था बढ्दो (+) वा घट्दो (-)	लक्षित वर्गको पहुँच (+ वा -)	लक्षित वर्गको नियन्त्रण (+ वा -)
	<p>जम्मा ४ जना रहेका छन् ।</p> <p>सैनिक प्रहरी : साविकको वडा नं. २ मा २ जना, वडा नं. ३ मा ३ जना गरी जम्मा ५ जना रहेका छन् ।</p> <p>गैहसरकारी संस्था : साविकको वडा नं. १ मा १ जना, वडा नं. २ मा ३ जना र वडा नं. ३ मा २ जना गरी जम्मा ७ जना रहेका छन् ।</p> <p>वैदेशिक रोजगार : साविकको वडा नं. १ मा २ जना, वडा नं. २ मा ४ जना, वडा नं. ३ मा ६ जना, गरी जम्मा १२ जना रहेका छन् ।</p> <p>कृषि जे.टि.ए. /भेटनरी जे.टि.ए. : साविकको वडा नं. १ मा २ जना, वडा नं. ३ मा १ जना गरी जम्मा ३ जना रहेका छन् ।</p> <p>अ.न.मि/ अ.हे.व. / सि.एम.ए. : साविकको वडा नं. १ मा २ जना, वडा नं. २ मा १ जना वडा नं.३ मा ३ जना गरी जम्मा ६ जना रहेका छन् ।</p> <p>महिला स्वयमसेविका : यस वडामा ३ जना महिला स्वयमसेविका रहेका छन् ।</p> <p>डकर्मि सिकर्मि : साविकको वडा नं. १ मा ३ जना, वडा नं. २ मा २ जना, वडा नं. ३ मा ३ जना गरी जम्मा ८ जना रहेका छन् ।</p> <p>सिलाई कटाई : साविकको वडा नं. ३ मा ५ जना, गरी जम्मा ५ जना रहेका छन् ।</p> <p>अगुवा कृषक : साविकको वडा नं. १ मा १ जना, वडा नं. ३ मा ४ जना, गरी जम्मा ५ जना रहेका छन् ।</p> <p>नर्सरी नाईके : साविक वडा नं. ३ मा १ जना रहेका छन् ।</p> <p>ग्यावियन तारजाली बुन्ने : साविक वडा नं. १ मा २ जना वडा नं. ३ मा १ जना गरी जम्मा ४ जना रहेका छन् ।</p> <p>एस.एल.सि. पास : साविकको वडा नं. १ मा ६ जना, वडा नं. २ मा ७ जना, वडा नं. ३ मा ७ जना गरी जम्मा २० जना रहेका छन् ।</p>	<p>निजामति सेवा लगायत विभिन्न संघ संस्थाहरुमा यस वडाका व्यक्तिहरुको संलग्नता बढेछ ।</p>			

जीविकोपार्जनको सम्पत्ती	हालको अवस्था र गुणस्तर	भविष्यको अवस्था (परिदृश्य) र गुणस्तर	गुणस्तरको अवस्था बढ्दो (+) वा घट्दो (-)	लक्षित वर्गको पहुँच (+ वा -)	लक्षित वर्गको नियन्त्रण (+ वा -)
	<p>प्रविणता प्रमाण पत्र तह : साविकको वडा नं. १ मा ५ जना, वडा नं. २ मा ३ जना, वडा नं. ३ मा ४ जना गरी जम्मा १२ जना जना रहेका छन् ।</p> <p>स्नातक : साविकको वडा नं. १ मा ३ जना, वडा नं. २ मा १ जना, वडा नं. ३ मा ३ जना गरी जम्मा ७ जना रहेका छन् ।</p> <p>स्नातकोत्तर : साविकको वडा नं. १ मा २ जना, वडा नं. २ मा २ जना, वडा नं. ३ मा २ जना, गरी जम्मा ६ जना रहेका छन् ।</p>				
आर्थिक सम्पत्ति	<p>परम्परागत खेती प्रणाली र पशुपालनवाट यस वडाको जिविकोपार्जन चलेको छ ।</p> <p>गाई/गोरु : साविकको वडा नं. १ मा ३४९वटा,साविक वडा नं.२ मा १८५ साविक वडा नं.३ मा ४२६ वटा गरी जम्मा ९५० वटा रहेका छन् ।</p> <p>घोडा / खच्चड - साविक वडा नं.१ मा ६० वटा,साविक वडा नं. २ मा ९९ वटा, साविक वडा नं. ३ मा ३६३ वटा गरी जम्मा ५२२ वटा रहेका छन् ।</p> <p>भेडा/वाखा : साविकको वडा नं. १ मा ५६३ वटा, साविक वडा नं.२ मा ९१ वटा,साविक वडा नं.३ मा ४३९ गरी जम्मा ७९३ वटा रहेका छन् ।</p> <p>नोकरी तथा व्यवसायमा केही व्यक्तिहरु संलग्न भएता पनि अधिकांश घरधुरीहरुको आर्थिकोपार्जनको श्रोत जडिबुटी संकलन रहेको छ । यस वडाका केही घरधुरीहरु रोजगारीको लागि भारतको कालापहाड जाने चलन रहेको छ साथै ईट्टभट्टा मा काम गर्न सपरिवारहरु काठमान्डौ जाने चलन रहेको छ ।</p> <p>व्यापार व्यवसाय : साविकको वडा नं. १ मा १ जना, वडा नं. २ मा २ जना, वडा नं. ३ मा ५ जना गरी जम्मा ८ जनाले व्यापार व्यवसायवाट जिविकोपार्जन गरीरहेका छन् ।</p> <p>यस वडाको नजिकको व्यापारिक केन्द्र सिस्ने</p>	<p>भविष्यमा यहाका कृषकहरुले पनि व्यवसायिक रुपमा कृषि तथा पशुपालन गर्नेछन ।</p> <p>व्यापारिक केन्द्रहरुको स्तरउन्नती हुनेछ। सहकारी तथा वित्तिय संस्थाहरुले थप सेवा प्रवाह गर्नेछन ।</p>	+	+	+

जीविकोपार्जनको सम्पत्ती	हालको अवस्था र गुणस्तर	भविष्यको अवस्था (परिदृश्य) र गुणस्तर	गुणस्तरको अवस्था बढ्दो (+) वा घट्दो (-)	लक्षित वर्गको पहुँच (+ वा -)	लक्षित वर्गको नियन्त्रण (+ वा -)
	गाउँपालिकाको रुकुमकोट, मुसिकोट रहेका छन् ।				

यस वडाको जीविकोपार्जनका मुख्य पाँचवटा सम्पत्तिहरूको विश्लेषण बाट यस वडामा रहेका प्राकृतिक सम्पत्तिहरूमा विभिन्न खालका मिचाहा प्रजातिको प्रकोपले गर्दा वन जंगलको हैसियत दिन प्रतिदिन खस्किदै गईरहेको देखिन्छ साथै खेतीयोग्य जग्गाहरूमा समेत खडेरी र मिचाहा प्रजातिहरूले असर पारेको देखिन्छ । यस वडामा जम्मा २वटा मात्र सा.व.उ.स.गठन भएको छ। दिगो वन व्यवस्थापनको अभावमा ती सा.व.उ.स.हरूले उपभोक्ताहरूलाई आशा अनुरूप लाभ पुऱ्याउन सकेका छैनन् । वडाका कुनै वस्तिहरूमा मोटर बाटोको सुविधा छैन सबै क्षेत्रमा प्रभावकारी संचार पुग्न सकेको अवस्था छैन । शैक्षिक संस्थाहरूको संख्या पनि तुलनात्मक रूपमा कम छ भने वस्ति स्तरमा आमा समूहहरू, सामाजिक संस्थाहरू गठन भएता पनि कम सक्रिय रहेका छन् । आयाआर्जनका लागि जडिबुटी संकलनमा निर्भर रहने भएकाले कृषि उत्पादनमा सिधै असर पुगेको देखिन्छ ।

३.४.१० वस्ति (साविकका वडाहरू) को संकटासन्नताको अवस्था स्तरीकरण

यस विधि अर्न्तगत विभिन्न वस्तिहरू (साविकका वडाहरू) बीच प्रकोप तथा जोखिमको आधारमा तुलना गर्दै सबैभन्दा जोखिममा रहेको वडा निर्धारण गरिएको थियो । यस विधि अपनाउँदा जलवायु परिवर्तनका असरसँगको सम्मुखता, संवेदनशिलता र अनुकूलन क्षमताको आधारमा विभिन्न जोखिम र अनुकूलित हुने क्षमताको विश्लेषण गर्दै सहभागीहरू बीच छलफलको माध्यमबाट वस्ति स्तरीकरण गरिएको थियो ।

तालिका १७. प्रकोप तथा जोखिमको आधारमा वस्ति स्तरीकरण

साविकको वडा नं	१	२	३	स्तर
१		२	३	मध्यम
२			३	उच्च
३				अति उच्च
जम्मा	१	२	३	

तालिका १८. वस्ति स्तरीकरणको निष्कर्ष

साविकको वडा नं.	संकटासन्नताको स्तर	संकटासन्नताको कारण तथा सूचकहरू
३	अति उच्च	सबैखाले जलवायुजन्य प्रकोपहरू रहेको साथै पहिरो तथा भुक्षयका, खोला कटानका घटनाहरू अरु वस्तीको तुलनामा धेरै मात्रामा भएको, भौगोलिक रूपमा विकट भएको वस्ती छरिएर रहेकोले सेवा प्रवाहमा कठिनाई हुने ।
२	उच्च	अन्य वडाहरू जस्तै सबैखाले जलवायुजन्य प्रकोपहरू रहेको तर पहिरो तथा भुक्षयका, खोला कटानका घटनाहरू साविक को १ भन्दा धेरै भएको ।
१	मध्यम	अन्य वडाहरू जस्तै सबैखाले जलवायुजन्य प्रकोपहरू रहेको तर पहिरो तथा भु-क्षयका,

खोला कटानका घटनाहरु अरु बस्तीको तुलनामा कम भएको, बजार भएको ।

वस्तीहरुको स्तरीकरण गर्दा साविक वडा नं ३ सबैभन्दा संकटासन्न (अति उच्च), साविक वडा नं. २ उच्च र वडा १ मध्यम संकटासन्न स्तरमा रहेको देखिन्छ । स्तरीकरण गर्दा संकटासन्नताको कारण तथा सूचकहरुलाई विशेष ध्यान दिइएको थियो ।

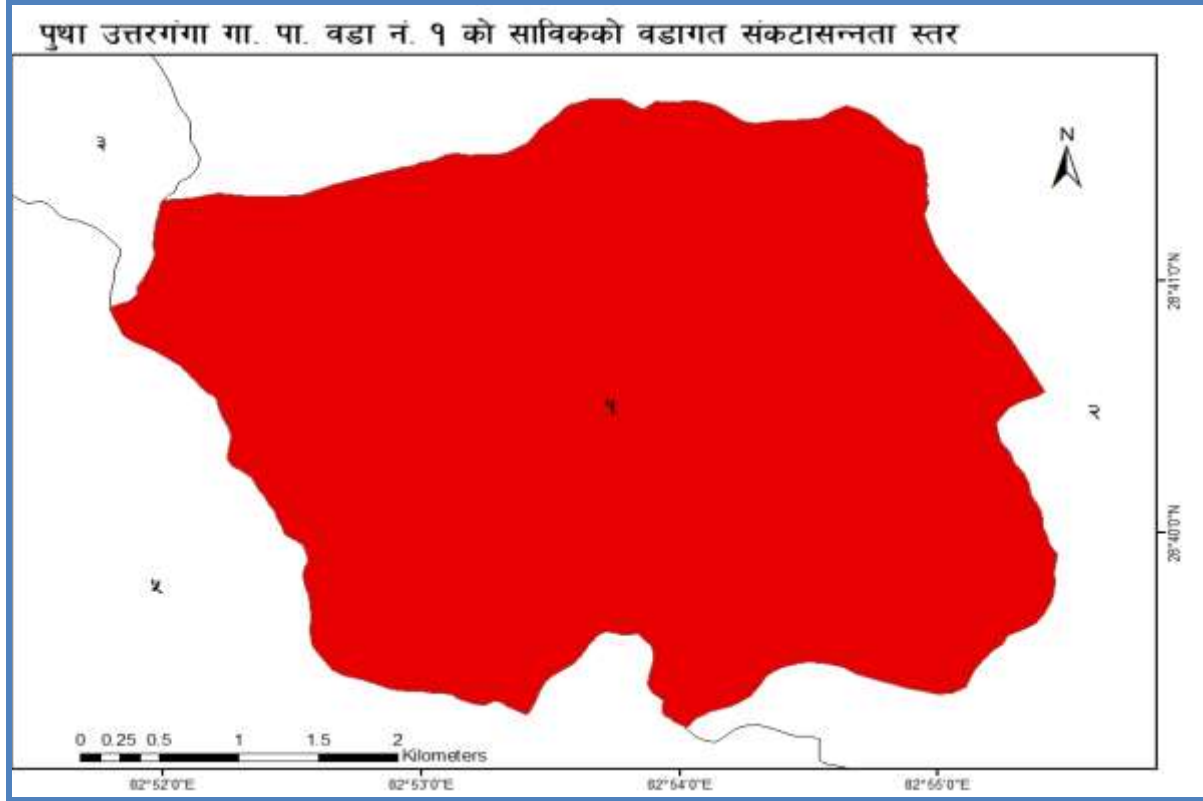

चित्र २०. पुथा उत्तरगंगा गा.पा. वडा नं. १ को बस्तिगत संकटासन्नता नक्शा

पुथा उत्तरगंगा गाउँपालिकाको वडाहरु छुट्याउनको नेपालको साविकको वडाहरु छुट्याईएको नक्सासंग विशेष गरेर साविकको रन्मामैकोट गाउँ विकास समितिको साविकको वडाहरु नमिलेकोले स्थानीय स्तरका सरोकारवालाहरुसंगको छलफलबाट हालको पुथा उत्तरगंगा गाउँपालिकाको वडा नं १ र २ छुट्याईएको छ तर स्थानीय बासिन्दाहरुले पनि साविकका वडाहरु एकिकनका साथ छुट्याउन नसकेकाले दुवै वडाहरु १, २ र ३ नं. मिसिएको एउटै नक्सा राखिएको छ पछि स्थानीय स्तरको सरोकारवालाहरु र बासिन्दाहरुसंग बसी यसलाई छुट्याउन सकिने छ । यसैले यहाँ साविकको वडागत संकटासन्नता स्तर नक्सामा देखाउन सकिएको छैन ।

३.४.११ उच्च अनुकूलन क्षमताको परिकल्पना

स्थानीय स्तरमा विद्यमान अवस्था र प्रणालीको चित्रण गरिसकेपछि वडा स्तरीय सरोकारवालाको दृष्टिमा उच्च अनुकूलन क्षमताका परिदृष्यहरुको परिकल्पना गरिएको थियो । तिनै परिकल्पनाहरुका आधारमा यस स्थानीय अनुकूलन कार्ययोजना तयार गरिएको हो । यस स्थानीय अनुकूलन कार्ययोजना गोष्ठीका सहभागीहरुले यस वडाको लागि गरेको परिकल्पनाहरु निम्न अनुसार छन् ।

- स्थानीयवासीहरुको जलवायु परिवर्तनको बारेमा चेतना अभिवृद्धि भई यसको असरसँग अनुकूलित हुने क्षमता विकास भएको हुनेछ । जसले गर्दा जलवायुजन्य प्रकोपबाट हुने क्षति न्युन भएको हुनेछ ।
- खानेपानीको मुहानको संरक्षणबाट पानीको उपलब्धता बढेको हुनेछ ।

- पाइप सिंचाई योजना तथा सरल सिंचाई प्रविधिको प्रयोगले सिंचाईको उपलब्धतामा वृद्धि भई स्याउ लगायतका कृषि उत्पादनमा वृद्धि हुनुका साथै स्थानीय जनताको आयआर्जनमा टेवा पुगेको हुनेछ ।
- स्वस्थ पिउने पानी तथा सरसफाईको कारण स्थानीय समुदायको स्वास्थ्यमा सुधार आएको हुनेछ ।
- विभिन्न भौतिक पूर्वाधारको निर्माणबाट वडामा बाढी, पहिरो जस्ता जलवायुजन्य प्रकोपको असर कम भई विकास निर्माणमा अग्रसर भएको हुनेछ ।
- दिगो वन व्यवस्थापनका माध्यमबाट वनको हैसियत सुदृढ हुनुका साथै वन डढेलोको प्रकोप पनि कमी आएको हुनेछ र संगसंगै वन विनाश र वन अतिक्रमणमा पनि कमी आएको हुनेछ ।
- उपयुक्त उन्नत जातको कृषिवाली तथा आधुनिक प्रविधिको प्रयोगका कारण कृषि उत्पादनमा वृद्धि भई जीविकोपार्जन सहज भएको हुनेछ ।
- पशु तथा कृषिमा देखा पर्ने रोगको असर कमी भई कृषि उत्पादनमा वृद्धि हुनाले खाद्य सुरक्षा बढ्नेछ ।
- भू-क्षमता अनुसारको उचित कृषि प्रविधीहरूको प्रयोग र भू-संरक्षणका उपायहरूको अवलम्बनसंगै भू-क्षयमा कमी आएको हुनेछ ।

स्थानीयवासीहरूमा जलवायु परिवर्तनको बारेमा चेतना अभिवृद्धि भईर यसका प्रभावहरूसँग अनुकूलित हुन तथा समग्र वातावरण तथा पर्यावरणीय प्रणालीको दिगो विकास गर्न प्रशासकिय सिमा भित्र मात्रै सिमित नभई समग्र उप जलाधार क्षेत्रका माथिल्लो तथा तल्लो तटीय क्षेत्रहरूबीच सहकार्यको शुरुवात भएको हुनेछ ।

३.४.१२ अनुकूलनका कार्यहरूको पहिचान तथा प्राथमिकीकरण

यस विधि अन्तर्गत अनुकूलनका कार्यहरूको प्राथमिकीकरण गर्नको लागि विभिन्न आधारहरू जस्तै: प्रभावकारिता, सम्भाव्यता, दिगोपना, खर्चको मितव्ययिता, संकटासन्न घरधुरीमुखी (लक्षितवर्गमुखी) तथा महिला प्रति संवेदनशिलता निर्धारण गरिएका थिए । प्राथमिकीकरणको लागि यसमा १ देखि ३ सम्मको अङ्कभारको प्रयोग गरिएको थियो । अङ्कभार १ ले उक्त आधारहरू राम्ररी पूरा गर्न नसक्ने भन्ने जनाउँछ भने अङ्कभार ३ ले आधार राम्ररी पूरा गर्न सक्ने जनाउँछ । खर्चको मितव्ययिताको सम्बन्धमा भने कम खर्चिलोलाई ३ अंक र धेरै खर्चिलोलाई १ अंक दिइएको थियो । त्यस पछि सबै विश्लेषणको नतिजालाई जोडेर कूल जम्मा निकालिएको थियो । उक्त कूल जम्मामा अंकको आधारमा नै अनुकूलनका क्रियाकलापहरूको प्राथमिकीकरण गरिएको थियो । जुन क्रियाकलापले बढी अंक प्राप्त गरेको थियो उक्त क्रियाकलापलाई योजनामा पहिलो प्राथमिकतामा राखिएको छ । यस विश्लेषणबाट प्राप्त नतिजालाई अनुकूलन कार्ययोजनामा प्राथमिकताका साथ राखिएको छ । तर यसो भन्दैमा कुनै क्रियाकलापले उत्कृष्ट अंक ल्याउँदैन त्यो नै सबै स्थानको लागि उक्त क्रियाकलाप सर्वोत्कृष्ट भन्ने चाहिँ होइन, स्थान अनुसार क्रियाकलापको उत्कृष्टता फरक हुन सक्छ ।

तालिका १९. अनुकूलन उपायहरूको पहिचान तथा प्राथमिकीकरण

क्षेत्रगत संवेदनशील क्षेत्र	प्रकोप	क्षेत्रगत प्रभाव तथा असरहरू	क्षेत्रगत भावी परिकल्पना	अनुकूलनका उपायहरू	प्रभावकारिता (१-३)	सम्भाव्यता (१-३)	दिगोपना (१-३)	खर्चको मितव्ययिता (१-३)	लक्षितवर्ग (V4, V3, V2) मूख (१-३)	महिलाको कार्यबोझमा कमी वा बढी (१-३)	जम्मा	स्तर	योजना अवधि
कृषी तथा खाद्य सुरक्षा	वाढी तथा पहिरो	खेती योग्य जमिन कटान तथा पुरेको, पशु चौपायामा क्षति अन्नवालीमा क्षति माटोको उर्वराशक्तिमा कमी, कृषि उत्पादनमा कमी	अनुकूलनका प्रयासहरूले गर्दा कृषि क्षेत्रमा विभिन्न खाले अनुकूलनका उपायहरू अपनाइने हुनाले वाढी, पहिरो, खडेरी कृषि तथा तथा प्रभाव कम हुनाले उत्पादनमा वृद्धि हुनेछ र खाद्य श्रुक्षा बढ्ने छ।	तटवन्ध निर्माण, ग्याविन पर्खाल	३	३	३	२	३	२	१६	पहिलो	अल्पकालिन
				नदि किनारमा वृक्षारोपण	२	३	३	२	३	२	१५	दोश्रो	अल्पकालिन
				पशु विमा	२	२	३	२	३	२	१४	तेश्रो	अल्पकालिन
				वाली विमा	२	१	३	२	३	२	१३	चौथो	अल्पकालिन
				माटो परिक्षण शिविर	३	३	२	२	३	२	१५	दोश्रो	अल्पकालिन
	कृषि तथा पशुमा रोग	अन्नवालीमा रोग किराको संक्रमणमा वृद्धि पशु चौपायामा रोगको वृद्धि		माटोको उपचार	३	३	२	२	३	२	१५	दोश्रो	अल्पकालिन
				रोग किरा प्रतिरोधी प्रजातिहरूको प्रवर्द्धन	३	३	२	२	३	२	१५	दोश्रो	अल्पकालिन
				प्रांगारिक मल तथा जैविक विषादी तयारी तालिम	२	३	३	२	३	२	१५	दोश्रो	अल्पकालिन
				पशुपालन सम्बन्धि तालिम	२	३	२	२	३	२	१४	तेश्रो	अल्पकालिन
				पशु स्वास्थ्य शिविर	३	३	३	२	३	२	१६	पहिलो	अल्पकालिन
				पशु स्वास्थ्य कार्यकर्ता तयारी	३	३	३	२	३	२	१६	पहिलो	अल्पकालिन
				मिनिरल ब्लक तयारी तालिम	२	३	३	२	३	२	१५	दोश्रो	अल्पकालिन
				व्यवसायिक पशुपालन (भेडा/बाखा)	२	२	३	२	३	२	१४	तेश्रो	अल्पकालिन
				नश्ल सुधार (वोका)	३	३	३	२	२	२	१५	दोश्रो	अल्पकालिन
				नश्ल सुधार (चौरी)	३	३	३	२	२	२	१५	दोश्रो	अल्पकालिन
	खडेरी	पानीको उपलब्धतामा कमी,		नश्ल सुधार (खच्चड)	३	३	३	२	२	१५	दोश्रो	अल्पकालिन	
				रैथाने सिमी खेतीमा सहयोग	३	३	२	२	३	२	१५	दोश्रो	अल्पकालिन

क्षेत्रगत संवेदनशील क्षेत्र	प्रकोप	क्षेत्रगत प्रभाव तथा असरहरू	क्षेत्रगत भावी परिकल्पना	अनुकूलनका उपायहरू	प्रभावकारिता (१-३)	सम्भाव्यता (१-३)	दियोपना (१-३)	खर्चको मितव्ययिता (१-३)	लक्षितवर्ग (V4, V3, V2) मूखि (१-३)	महिलाको कार्यबोझमा कमी वा बढी (१-३)	जम्मा	स्तर	योजना अवधि	
		पानीका मुलहरू सुक्ने क्रममा वृद्धि, हिउँदमा खोलाहरूको बहावमा कमी		पाइप सिंचाई योजना	३	३	३	१	३	३	१६	पहिलो	अल्पकालिन	
				धोपा सिंचाई	३	३	२	२	३	३	१६	पहिलो	अल्पकालिन	
				फिरफिरे सिंचाई	३	३	२	२	३	३	१६	पहिलो	अल्पकालिन	
				प्लास्टिक घरमा वेमौषमी तरकारी खेती	३	३	३	१	३	३	१६	पहिलो	अल्पकालिन	
				प्लास्टिक पोखरी	२	३	२	१	२	३	१३	चौथो	अल्पकालिन	
				पक्की सिंचाई पोखरी	३	३	३	१	३	३	१६	पहिलो	अल्पकालिन	
				आलु खेती सम्बन्धि तालिम तथा सहयोग	२	३	२	२	३	२	१४	तेश्रो	अल्पकालिन	
					घर बगैचा तालिम	२	३	३	२	३	२	१५	दोश्रो	अल्पकालिन
					तरकारी खेतीका लागि नर्सरी स्थापना	२	३	३	२	३	२	१५	दोश्रो	अल्पकालिन
					श्रोत घर बगैचा स्थापना	२	३	३	२	३	२	१५	दोश्रो	अल्पकालिन
					घास रोपण	२	३	२	१	३	२	१३	चौथो	दिर्घकालिन
					कृषि उपज संकलन केन्द्रको स्थापना तथा सवलिकरण	२	३	२	१	३	२	१३	चौथो	दिर्घकालिन
					मकै छोडाउने मेसिन खरिद	३	३	२	१	३	३	१५	दोश्रो	अल्पकालिन
					फलफूल खेती सम्बन्धि तालिम तथा विरुवा बितरण (सुन्तला, स्याउ)	३	३	२	१	३	२	१४	तेश्रो	अल्पकालिन
					ओखरका विरुवा बितरण	३	३	२	१	३	२	१४	तेश्रो	अल्पकालिन
	भु क्षय	खेतबारीको माटो तथा पोषक तत्वहरू बगाएको	गह्ना सुधार	२	३	३	२	२	२	१४	तेश्रो	अल्पकालिन		
			कृषि वन प्रणाली प्रवर्द्धन	२	३	३	२	२	२	१४	तेश्रो	मध्यकालिन		

क्षेत्रगत संवेदनशील क्षेत्र	प्रकोप	क्षेत्रगत प्रभाव तथा असरहरु	क्षेत्रगत भावी परिकल्पना	अनुकूलनका उपायहरु	प्रभावकारिता (१-३)	सम्भाव्यता (१-३)	द्विरोपना (१-३)	खर्चको मितव्ययिता (१-३)	लक्षितवर्ग (V4, V3, V2) मूखि (१-३)	महिलाको कार्यबोझमा कमी वा बढी (१-३)	जम्मा	स्तर	योजना अवधि
वन तथा जैविक विविधता		वन जंगलको माटो बगाउने गरेको	वन व्यवस्थापन तथा वृक्षारोपण लगायतका विभिन्न किसिमका अनुकूलनका प्रयासहरुले गर्दा वनको हैसियतमा सुदृढ हुनुको साथै जैविक विविधता संरक्षणमा टेवा पुग्नेछ ।	वृक्षारोपण	२	३	३	२	३	३	१६	पहिलो	अल्पकालिन
				रुखहरु बगाउने	३	३	३	२	२	२	१५	दोश्रो	अल्पकालिन
				वायो ईन्जिनियरिंग (वैस, बास रोपण)	२	३	३	२	३	३	१६	पहिलो	अल्पकालिन
				नर्सरी स्थापना	२	३	३	२	३	२	१५	दोश्रो	अल्पकालिन
				डाले घाँस प्रजातिहरु रोप्ने	२	३	३	२	३	३	१६	पहिलो	अल्पकालिन
				संरक्षण पोखरी निर्माण	३	३	३	२	२	२	१५	दोश्रो	अल्पकालिन
				रिचार्ज पोखरी निर्माण	३	३	३	२	२	२	१५	दोश्रो	अल्पकालिन
	आगलागि	रुखविरुवा, चराचुरुंगी तथा अन्य वन्यजन्तुमा क्षति		परम्परागत सुख्खा पोखरी संरक्षण	३	३	३	३	२	२	१६	पहिलो	अल्पकालिन
				अग्नी नियन्त्रण सम्बन्धि तालिम तथा सामान खरिद	२	३	३	२	२	२	१४	तेश्रो	अल्पकालिन
				अग्नी रेखा निर्माण	२	३	२	२	२	२	१३	चौथो	अल्पकालिन
	मिचाहा प्रजाति	घास तथा जडिवुटिका प्रजातिहरु लोप हुदै गएको	बोट विरुवाको वृद्धि विकासमा असर	सुख्खा मौसम शुरु हुनु अगावै वनमा जम्मा भएका प्रज्वलनशील वस्तुहरु जस्तै पात पत्कर, भाडी, सुकेका घाँसपात हटाउने	२	३	२	२	२	२	१३	चौथो	अल्पकालिन
				भाडि सफाई	२	३	२	३	२	१	१३	चौथो	अल्पकालिन
				मिचाहा प्रजातिहरु जस्तै वनमारा उखेलेर फाल्ने र त्यस्ता प्रजातिहरुको प्रयोग गरी वायोब्रिकेट तथा वायोचार उत्पादन	३	३	३	३	२	२	१६	पहिलो	अल्पकालिन
				वन व्यवस्थापन (हाँगा काटछाट)	३	३	३	३	२	१	१५	दोश्रो	अल्पकालिन
			खुल्ला चरिचरण रोक्ने	२	२	२	२	२	२	१२	पाँचौ	अल्पकालिन	
			ओखर प्रशोधन मिल स्थापना	३	३	३	३	२	१	१५	दोश्रो	मध्यकालिन	
				अल्लो प्रशोधन उद्योग	३	३	३	३	२	१	१५	दोश्रो	मध्यकालिन

क्षेत्रगत संवेदनशील क्षेत्र	प्रकोप	क्षेत्रगत प्रभाव तथा असरहरु	क्षेत्रगत भावी परिकल्पना	अनुकूलनका उपायहरु	प्रभावकारिता (१-३)	सम्भाव्यता (१-३)	द्विगोपना (१-३)	खर्चको मितव्ययिता (१-३)	लक्षितवर्ग (V4, V3, V2) मूखि (१-३)	महिलाको कार्यबोझमा कमी वा बढी (१-३)	जम्मा	स्तर	योजना अवधि
				जडीबुटीहरुको संकलनका लागि सचेतना	२	२	३	३	२	२	१४	तेश्रो	अल्पकालिन
				वन्यजन्तु संरक्षणका लागि सचेतना	२	२	३	३	२	२	१४	तेश्रो	अल्पकालिन
जलश्रोत तथा उर्जा	वाढी तथा पहिरो	खानेपानीका मुहान बगाएको	खानेपानीको मुहानको संरक्षणबाट पानीको उपलब्धता बढ्नुका साथै स्वस्थ पिउने पानी तथा सरसफाईको कारणले स्थानीयको स्वास्थ्य स्थितिमा सुधार आएको हुनेछ ।	खानेपानी मुहान संरक्षण (तारवार, वृक्षारोपण, टर्कि निर्माण) तथा खानेपानी योजना निर्माण	३	३	३	१	३	३	१६	दोश्रो	अल्पकालिन
		पानीको उपलब्धतामा कमी		सरल सिंचाई प्रविधि (थोपा सिंचाइ र फिरफिरे सिंचाइ)	३	३	२	२	३	३	१६	दोश्रो	अल्पकालिन
		पानीका मुहानहरु सुकेको		UPLIFT प्रविधिबाट खाने पानी तथा सिंचाइ	२	२	२	१	३	३	१३	चौथो	मध्यकालिन
		पानीको कमीका कारण घट्ट संचालनमा कठिनाई भएको		सुधारिएको घट्ट	३	३	३	२	३	३	१७	पहिलो	अल्पकालिन
		दाउराको उपलब्धतामा कमी		सुधारिएको चुलो	३	३	३	२	३	३	१७	पहिलो	अल्पकालिन
				सोलार प्यानल खरिद तथा वितरण	३	३	३	१	३	३	१६	दोश्रो	अल्पकालिन
भौतिक पूर्वाधार तथा जलवायुजन्य प्रकोप	वाढी तथा पहिरो	सिंचाई योजनामा क्षति	विभिन्न भौतिक पूर्वाधारको निर्माणबाट बाढी, पहिरो जस्ता जल उत्पन्न प्रकोपको असर कम हुनेछ	पाइप सिंचाई योजना निर्माण	३	३	३	१	३	३	१६	पहिलो	मध्यकालिन
		वाटोघाटोमा क्षति		तटबन्ध/टेवा पर्खाल/चेकड्याम तथा नाली मर्मत तथा निर्माण, बाटो सुधार	३	३	३	१	३	३	१६	पहिलो	अल्पकालिन
				वायो ईन्जिनियरिंग (जैविक बाध र पर्खाल)	२	३	३	२	३	२	१५	दोश्रो	अल्पकालिन
				कच्ची गारो लगाउने	२	३	२	२	३	२	१४	तेश्रो	अल्पकालिन
				आकस्मिक कोषको स्थापना	३	३	३	१	३	२	१५	दोश्रो	अल्पकालिन
				स्याउको बगैँचा घेरबार	३	३	३	१	३	३	१६	पहिलो	अल्पकालिन
जन स्वास्थ्य	वाढी, पहिरो	मानविय क्षति		खोज तथा उद्धार सम्बन्धि तालिम	२	३	३	१	२	२	१३	चौथो	अल्पकालिन

क्षेत्रगत संवेदनशील क्षेत्र	प्रकोप	क्षेत्रगत प्रभाव तथा असरहरू	क्षेत्रगत भावी परिकल्पना	अनुकूलनका उपायहरू	प्रभावकारिता (१-३)	सम्भाव्यता (१-३)	दियोपना (१-३)	खर्चको मितव्ययिता (१-३)	लक्षितवर्ग (V4, V3, V2) मूखि (१-३)	महिलाको कार्यबोझमा कमी वा बढी (१-३)	जम्मा	स्तर	योजना अवधि
सरुवा रोगहरूको संक्रमणमा वृद्धि	भाडापखाला, आखा पाक्ने रोग, औलो, टाईफाईड आदीको संक्रमणमा वृद्धि	सचेतनामूलक तथा पूर्व तयारीका क्रियाकलापहरूले जलवायुजन्य रोगहरूमा कमी आउने छ ।	स्ट्रेचर खरिद	३	३	३	२	२	२	१५	दोश्रो	अल्पकालिन	
			प्राथमिक उपचार सम्बन्धि तालिम तथा प्राथमिक उपचार सामग्री सहितको बाकस खरिद	२	३	२	३	३	२	१५	दोश्रो	अल्पकालिन	
			स्वास्थ्य चौकीको सबलिकरण	२	३	२	३	३	२	१५	दोश्रो	अल्पकालिन	
			जनचेतनामूलक कार्यक्रम	२	३	२	२	३	२	१४	चौथो	अल्पकालिन	
			आपतकालिन कोषको स्थापना	३	३	३	२	२	२	१३	दोश्रो	दिर्घकालिन	
			पोषण सम्बन्धि तालिम	३	३	३	२	३	२	१६	पहिलो	अल्पकालिन	

नोट: अल्पकालिन भन्नाले ५ वर्ष भन्दा कम, मध्यकालिन भन्नाले ५ देखि १० वर्ष सम्मका र दिर्घकालिन भन्नाले १० वर्षभन्दा माथिका योजनाहरूलाई जनाउँदछ ।

३.५. आवश्यक क्षमता विकासको लेखाजोखा तथा ज्ञान व्यवस्थापन

यस वडाका स्थानीय सुमदाय सबैले जलवायु, तापक्रम, पानी पर्ने समयमा आएका परिवर्तनहरूको महसुस गरेका भएता पनि जलवायु परिवर्तन सम्बन्धी प्राविधिक ज्ञान, सूचना तथा जानकारीहरूको कमीले त्यस्ता परिवर्तनहरू किन भईरहेका छन् भन्ने बारेमा उनीहरू अनभिज्ञ थिए । यसर्थ प्रत्येक वस्तीहरूमा गरिएका सचेतनामूलक क्रियाकलापहरूले स्थानीय सुमदायमा जलवायु परिवर्तन सम्बन्धि ज्ञान वृद्धि गराउन निकै नै उपयोगी सावित भएका छन् । त्यसैले वडाका निर्वाचित जन प्रतिनिधिहरू, स्थानीय सुमदायका साथसाथै वडामा कार्यरत सम्पूर्ण गैर सरकारी संस्थाहरू तथा गाउँपालिका अन्तर्गत शाखा कार्यालयहरूलाई पनि जलवायु परिवर्तन अनुकूलन मैत्री योजना तथा कार्यक्रम तयार गर्न साथै सहकार्यको लागि उत्प्रेरित गर्न विभिन्न तालिम, गोष्ठी, अन्तरक्रिया र अवलोकन भ्रमण जस्ता कार्यक्रमहरूको आवश्यकता देखिन्छ ।

यस वडाको वडा कार्यालयमा अध्यक्ष सहित ५ जना निर्वाचित जन प्रतिनिधिहरू, १ जना सचिव, १ जना कार्यालय सहायक र १ जना कृषि प्राविधिक रहेका छन् भने यस वडाले आफ्नै भवनबाट आफ्नो क्रियाकलाप प्रदान गर्दै आएको छ । लापा निर्माणका सम्पूर्ण चरणहरूमा वडा कार्यालयले मुख्य भूमिका खेल्दै आएको पनि छ । निर्वाचित जन प्रतिनिधिहरू स्थानीय अनुकूलन कार्ययोजना कार्यान्वयन गर्न केही हदसम्म दक्ष देखिएतापनि कार्यक्रमको लक्ष्य पुरा गर्न उनीहरूलाई थप ज्ञान, सीप दिनु पर्ने आवश्यक देखिन्छ । यस वडाको सम्पूर्ण सूचनाको अध्यावधि राख्न कम्प्यूटर, जनशक्तिलाई तालिम साथै वडामा जलवायु परिवर्तन सम्बन्धी पुस्तकहरू राख्न तथा अध्ययन गर्न ज्ञान केन्द्रको स्थापना गर्नु पर्ने देखिन्छ । यसरी लापाका योजनालाई कार्यान्वयन गर्न यस्ता तालिम, गोष्ठीहरूको आवश्यक पर्ने भएको हुँदा त्यस्ता तालिम तथा गोष्ठीहरू संचालन तथा सम्पन्न गर्नको लागि सहयोगी निकायहरू जि.स.स., गाउँपालिका, स्थानीय संघ संस्थाहरू साथै दातृ निकायहरूको साथ र सहयोगको आवश्यकता छ भने योजना कार्यान्वयन गर्नका लागि एक जना सामाजिक परिचालक, एक जना कृषि प्राविधिक र एक जना प्राविधिक (आभेरसियर) परिचालन गर्नु पर्ने पनि आवश्यकता देखिन्छ । यसरी नै लापा कार्यान्वयनका लागि निर्वाचित जन प्रतिनिधिहरू तथा सरोकारवाला निकायहरूलाई स्व:अनुगमन, सार्वजनिक लेखा परिक्षण, योजना प्रक्रिया सम्बन्धी अभिमुखीकरण र योजना व्यवस्थापन सम्बन्धी तालिम प्रदान गर्न पनि आवश्यक देखिन्छ । यिनै आवश्यकताहरूलाई ध्यानमा राख्दै स्थानीय सरोकारवालाहरूसंगको छलफलको आधारमा तयार गरिएको क्षमता विकास योजना निम्न तालिकामा प्रस्तुत गरिएको छ ।

तालिका २०. क्षमता विकास योजना र ज्ञान व्यवस्थापन

विषयगत क्षेत्र	समुदाय स्तरबाट आएका क्षमता अभिवृद्धिका लागि प्रस्तावित मागहरू
कृषि तथा खाद्य सुरक्षा	<ul style="list-style-type: none"> ● कृषि तथा पशु व्यवस्थापन तालिम ● विभिन्न भुईँ घाँस तथा डालेघाँस रोपण ● उन्नत जातका पशु पालन ● कृषिमा आधुनिक प्रविधि ● उन्नत जातको विउ विजन ● गह्वा सुधार तालिम ● साना सिंचाई प्रविधि सम्बन्धि तालिम ● भू-क्षमता अनुसारको भू-उपयोग सम्बन्धि प्राविधिक तालिम
वन तथा जैविक विविधता	<ul style="list-style-type: none"> ● वन व्यवस्थापन तालिम तथा सोको लागि आवश्यक सामग्रीहरू
जलश्रोत र उर्जा	<ul style="list-style-type: none"> ● माथिल्लो तथा तल्लो तटिय क्षेत्रहरूको अन्तर सम्बन्ध र सहकार्य सहितको जलाधार व्यवस्थापन सम्बन्धि प्राविधिक तालिम

विषयगत क्षेत्र	समुदाय स्तरबाट आएका क्षमता अभिवृद्धिका लागि प्रस्तावित मागहरू
	<ul style="list-style-type: none"> वैकल्पिक उर्जा सम्बन्धि तालिम
जन स्वास्थ्य	<ul style="list-style-type: none"> प्राथमिक उपचार तालिम तथा प्राथमिक उपचारका लागि आवश्यक सामग्रीहरू बस्ती स्तरमा स्वास्थ्य केन्द्र स्थापना सरसफाई, पोषण सम्बन्धी तालिम
जलवायु परिवर्तन सम्बन्धि सचेतना अभिवृद्धि, क्षमता विकास तथा लैंगिक समावेशीकरण	<ul style="list-style-type: none"> सिपमूलक तालिम (बाँसको मुढा बनाउने तथा होजेरी) आयमूलक तालिम (खाद्य सामाग्री निर्माण : नगदे वाली, बेमौसमी तरकारी खेती) जलवायु परिवर्तन सम्बन्धि तालिम लैंगिक तथा सामाजिक समावेशीकरण तालिम
भौतिक पूर्वाधार	<ul style="list-style-type: none"> स्थानीय कृषि उपज संकलन तथा विक्री वितरण केन्द्र जलवायु परिवर्तन सम्बन्धि अध्ययन गर्न श्रोत केन्द्र
जलवायुजन्य प्रकोप	<ul style="list-style-type: none"> जलवायु परिवर्तन सम्बन्धी जनचेतनामूलक तालिम जलावायु परिवर्तन ज्ञान केन्द्रको स्थापना
अनुगमन तथा मूल्यांकन तथा संस्थागत विकास	<ul style="list-style-type: none"> अनुगमन तथा मूल्यांकन तालिम अवलोकन भ्रमण
कार्यक्रम कार्यान्वयन	<ul style="list-style-type: none"> कार्यक्रम कार्यान्वयन क्षमता विकास तालिम

३.६ लैंगिक विश्लेषण

जलवायु परिवर्तनजन्य प्रकोपहरूले पार्ने असर व्यक्ति, परिवार वा समुदायको अनुकूलन क्षमतामा निर्भर हुने हुदाँ कुनै पनि समुदायमा अनुकूलनका उपायहरूको पहिचान गर्दा सदियौं देखि त्यस समाजमा व्याप्त लैंगिक तथा सामाजिक सवालहरूलाई विश्लेषण गर्न अपरिहार्य हुन्छ । यसर्थ यस पुथा उत्तरगंगा गा.पा. वडा नं. १ मा स्थानीय अनुकूलन कार्ययोजना परिमार्जनको क्रममा यहाँ विद्यमान लैंगिक तथा सामाजिक सवालहरूको बारेमा सहभागितामूलक तरिकाले छलफल गरिएको थियो । उक्त छलफलहरूबाट तयार गरिएको लैंगिक खाका तलको तालिकामा प्रस्तुत गरिएको छ । जस अनुसार अन्य क्षेत्रमा जस्तै यस वडामा पनि महिलाहरू घरभित्रको काममा र पुरुषहरू घरबाहिरको काममा संलग्न रहेको देखिन्छ । साथै श्रोत साधनहरूमा पुरुषहरूको पहुँच बढी रहेको देखिन्छ । यसर्थ यस कार्ययोजनामा महिलाहरूको सीप तथा क्षमता विकास गर्दै उत्पादनशिल क्षेत्रहरू तथा श्रोत साधनहरूमा उनीहरूको पहुँच बढाउने खालका योजनाहरूलाई समावेश गरिएका छन् ।

तालिका २१. काममा आधारित लैंगिक खाका

काम	कसले गर्दछ ?	कहाँ गरिन्छ ?	कहिले गरिन्छ ?
	महिला, पुरुष, बालक, बालिका	घरबाहिर, घरभित्र, बजार, कार्यालयमा, बनजंगल आदि	वार्षिक, कहिलेकाँही, दैनिक, मासिक
उत्पादनशील			
जागिर	पुरुष	घरबाहिर, कार्यालय	वार्षिक
खेतीपाति	महिला	घरबाहिर	दैनिक
व्यापार	पुरुष	बजार	दैनिक
वैदेशिक रोजगार	पुरुष	विदेश	वार्षिक

काम	कसले गर्दछ ?	कहाँ गरिन्छ ?	कहिले गरिन्छ ?
	महिला, पुरुष, बालक, बालिका	घरबाहिर, घरभित्र, बजार, कार्यालयमा, बनजंगल आदि	वार्षिक, कहिलेकाँही, दैनिक, मासिक
पुर्नउत्पादनशील			
घासदाउरा	महिला	घरबाहिर	दैनिक
पानीपधेरा	महिला	घरबाहिर	दैनिक
भान्सा	महिला	घरभित्र	दैनिक
केटाकेटीको रेखदेख	महिला	घरभित्र	दैनिक
सामुदायिक तथा राजनैतिक काम			
क) सामुदायिक व्यवस्थापकीय			
वन समुह	पुरुष	घरबाहिर	मासिक
आमा समुह	महिला	घरबाहिर	मासिक
वडा नागरिक मञ्च	पुरुष	घरबाहिर	मासिक
नागरिक सचेतना केन्द्र	महिला	घरबाहिर	मासिक
सहकारी	पुरुष	घरबाहिर	मासिक
ख) सामुदायिक राजनीतिक	पुरुष	घरबाहिर	कहिले काँहि

तालिका २२. श्रोत साधनमा आधारित लैंगिक विश्लेषण खाका

श्रोत साधनहरु	श्रोत साधन माथि पहुँच		श्रोत साधन माथि नियन्त्रण	
	महिला	पुरुष	महिला	पुरुष
घर जग्गा		√		√
गरगहना	√			√
आर्थिक कारोबार		√		√
खेतीपाति	√			√
पशुपंक्षी		√		√
ब्यापार ब्यवसाय	√			√
जागिर		√		√
वैकिड कारोबार		√		√

तालिका २३. लैंगिक विश्लेषणमा आधारित कार्ययोजनाको खाका

लैङ्गिक अन्तर/सवालहरु	समाधानका उपायहरु	मापन गर्ने सूचकहरु	कसरी गर्ने?
लैङ्गिक विभेद			
छोरीलाई गाउमा र छोरालाई शहरमा पढाउने	सचेतनामुलक कार्यक्रम	विद्यालयमा छोरा र छोरीको अनुपात	रेडियो कार्यक्रम
	महिलाहरुलाई आयमुलक कार्यक्रम	छात्राहरुको विद्यालयमा नियमितता	सडक नाटक, पोष्टर
			अभिभावक अन्तरक्रिया
			सिपमुलक, आयमुलक कार्यक्रम संचालन
ज्यालामा विभेद	पैरवी, सचेतना, विद्यमान कानूनको कार्यान्वयनमा	समान ज्याला पाएका हुनेछन	सरोकारवाला निकाय र सर्वधारण (मजदुर) विच अन्तरक्रिया
समान काममा पनि महिलालाई पुरुषको			

लैङ्गिक अन्तर/सवालहरु	समाधानका उपायहरु	मापन गर्ने सूचकहरु	कसरी गर्ने?
भन्दा कम ज्याला	जोड		
कार्यवोभ	आयमुलक कार्यक्रम, वैकल्पिक उर्जा प्रवर्द्धन, खानेपानीको उचित व्यवस्था, पुरुषलाई स्वदेशमै रोजगारीको व्यवस्था	घराएसी कामकाजको वाडफाइ भएको हुनेछ, स्वदेशमै स्वरोजगारको अवसर श्रृजना भएको हुनेछ ।	नमुना अध्ययन
पुरुष विदेशमा जाने हुदा महिलाहरुले वच्चाहरुको पालनपोषण देखि सवै जिम्मेवारी वहन गर्नुपर्ने			
जलवायु परिवर्तनका कारणले पानीको उपलब्धता कमी भएकोले महिलालाई कार्यवोभ बढेको	पानीका श्रोतहरुको संरक्षण तथा उचित व्यवस्थापन	पानीका मुहानहरु संरक्षण भई उचित व्यवस्थापन भएको हुनेछ ।	अध्ययन, अवलोकन

३.७ स्थानीय अनुकूलन कार्ययोजनाको तर्जुमा

अनुकूलन योजना तयारी गोष्ठीबाट पहिचान भई प्राथमिकतामा परेका जलवायु परिवर्तनका दृष्टिकोणले प्राविधिक रुपमा सबल देखिएका अनुकूलनका उपायहरुलाई समेट्दै र स्थानीय व्यक्ति तथा समुदायद्वारा गरेका अनुकूलन प्रयासहरुलाई उच्च प्राथमिकतामा राख्दै यस अनुकूलन योजना तयार गरिएको छ । यस वडाको उच्च प्राथमिकतामा परेको र तुरुन्त गर्न आवश्यक देखिएको क्रियाकलापहरु समावेश गरिएका छन् । यस योजनाको बजेट तर्जुमा जिल्लाका विद्यमान दररेट, सम्बन्धित सरकारी निकायहरूसंगको समन्वय र योजना तयारीमा संलग्न स्थानीय व्यक्तिहरुको अनुभवको साथै प्राविधिक इस्टिमेटको आधारमा गरिएको छ । यस कार्ययोजनामा पहिलो वर्ष रु. १,३८,१५,०००/- दोस्रो वर्ष रु. १,५६,१६,०००/- र तेस्रो वर्ष रु. १,३४,११,०००/- गरी जम्मा रु. ४,२८,४२,०००/- बराबरका कार्यक्रमहरु समावेश गरिएको छन् । यस कार्ययोजनाको प्रभावकारी कार्यान्वयनको लागि आवश्यकता र कार्यक्रमको प्रकृति हेरी स्थानीय निकायहरु र समूहहरुले पनि योगदान गर्ने प्रतिबद्धता जनाएका छन् ।

तालिका २४. स्थानीय अनुकूलन कार्ययोजना

क्र.सं.	क्रियाकलाप	ईकाइ	परिमाण	प्रति ईकाइ लागत (हजारमा)	लाभान्वित वर्ग					आर्थिक वर्ष						कूल अनुमानित बजेट	स्थान /साविकको वडा नं.	सहकार्य, समन्वय र जिम्मेवार निकाय	क्रियाकलापको विवरण
					V1	V2	V3	V4	जम्मा	०७५/०७६		०७६/०७७		०७७/०७८					
										परिमाण	बजेट	परिमाण	बजेट	परिमाण	बजेट				
१	कृषि तथा खाद्य सुरक्षा																		
१.१	पशु विमा (भेडा/बाखा)	ओटा	६००	०।२	०	३०	४०	५०	१२०	२००	४०	२००	४०	२००	४०	१२०	पुथाउत्तरगंगा गाउँपालिका वडा नं १	गाउँपालिका अर्न्तगत पशु शाखा , वडा कार्यालय, विमा कम्पनी र ASHA	व्यवसायिक रुपमा भेडा र बाखापालन गर्ने कृषकहरुलाई प्राथमिकता दिदै विमा गर्ने
१.२	पशु विमा (गाई/गोरु)	ओटा	३००	०।९	०	२०	३५	४५	१००	१००	९०	१००	९०	१००	९०	२७०	पुथाउत्तरगंगा गाउँपालिका वडा नं. १	गाउँपालिका अर्न्तगत पशु शाखा , वडा कार्यालय, विमा कम्पनी र ASHA	व्यवसायिक रुपमा गाई पालन गर्ने कृषकहरुलाई प्राथमिकता दिदै विमा गर्ने
१.३	पशु विमा (घोडा खच्चड)	ओटा	३००	१।५	०	३५	४५	७०	१५०	१००	१५०	१००	१५०	१००	१५०	४५०	पुथाउत्तरगंगा गाउँपालिका वडा नं. १	गाउँपालिका अर्न्तगत पशु शाखा , वडा कार्यालय, विमा कम्पनी र ASHA	व्यवसायिक रुपमा गाई पालन गर्ने कृषकहरुलाई प्राथमिकता दिदै विमा गर्ने
१.४	भेडा/बाखापालन सम्बन्धी तालिम	पटक	१	२५	०	७	८	१५	३०	१	२५	०	०	०	०	२५	वडा स्तरमा	विमा कम्पनी , वडा कार्यालय, गाउँपालिका अर्न्तगतको पशु शाखा, ASHA	व्यवसायिक रुपमा पशुपालन गर्ने घरधुरीहरुलाई शमावेस गर्ने
१.५	स्थानीय र उन्नत कुखुरापालन सम्बन्धी तालिम	पटक	४	२५	०	२०	३२	३८	९०	३	७५	१	२५	०	०	१००	साविक वडा नं १ र २ मा एक एक वटा , वडा नं ३ मा २ वटा	गाउँपालिका अर्न्तगत पशु शाखा , वडा कार्यालय र ASHA	व्यवसायिक रुपमा कुखुरापालन गर्न चाहने कृषकहरुलाई समावेस गरी व्यवसायिक कुखुरापालन सम्बन्धी १०० जनालाई तालिम प्रदान गर्ने
१.६	कुखुरापालन फारम स्थापना	ओटा	३	२५	०	४	८	१८	३०	०	०	३	७५	०	०	७५	साविक वडा नं १ र २ मा एक एक वटा , वडा	गाउँपालिका अर्न्तगत पशु शाखा , वडा कार्यालय र	व्यवसायिक कुखुरापालन तालिम प्राप्त कृषकहरुलाई सामुहिक

क्र.सं.	क्रियाकलाप	ईकाइ	परिमाण	प्रति ईकाइ लागत (हजारमा)	लाभान्वित वर्ग					आर्थिक बर्ष						कूल अनुमानित बजेट	स्थान / साबिकको वडा नं.	सहकार्य, समन्वय र जिम्मेवार निकाय	क्रियाकलापको विवरण
										०७५/०७६		०७६/०७७		०७७/०७८					
					V1	V2	V3	V4	जम्मा	परिमाण	बजेट	परिमाण	बजेट	परिमाण	बजेट				
																नं ३ मा २ वटा	ASHA	रुपमा संलग्न गराई ४ वटा फारम स्थापना गर्ने	
१.७	पशु स्वास्थ्य सिबिर	पटक	६	१००	१	३३	६९	८४	१८७	२	२००	२	२००	२	२००	६००	पुथाउत्तरगंगा गाउँपालिका वडा नं १ , मैकोट	गाउँपालिका अर्न्तगत पशु शाखा , वडा कार्यालय र ASHA	प्रत्येक ६ महिनाको अन्तरमा सिबिर संचालन गर्ने
१.८	नश्ल सुधार (बोका)	ओटा	९	४०	१	३३	६९	८४	१८७	३	१२०	३	१२०	३	१२०	३६०	सवै बस्तीहरुमा ३३ वटा	गाउँपालिका अर्न्तगत पशु शाखा , वडा कार्यालय र ASHA	सम्बन्धित बस्तीका कृषकहरुले प्रयोग गर्ने गरी बाखाको संख्या अनुसार हावापानी सुहाउँदो उन्नत जातको बोका हस्तान्तरण गर्ने
१.९	नश्ल सुधार (गाइ)	ओटा	९	८०	१	३३	६९	८४	१८७	४	३२०	०	०	५	४०	७२०	वडाका उपयुक्त बस्तीहरुमा	गाउँपालिका अर्न्तगत पशु शाखा , वडा कार्यालय र ASHA	रैथाने गाईमा चौरीको क्रस गराई भोप्पा उत्पादनका लागि भाले चौरी खरिद गर्ने
१.१०	नश्ल सुधार (घोडा)	ओटा	१०	८०	०	२५	३५	४०	१००	५	४००	०	०	५	४०	८००	वडाका उपयुक्त बस्तीहरुमा	गाउँपालिका अर्न्तगत पशु शाखा , वडा कार्यालय र ASHA	रैथाने घोडीहरुमा गधा क्रस गराई खच्चड उत्पादनका लागि गधा खरिद गर्ने
१.११	व्यवसायिक भेडा फारम स्थापना	ओटा	३	५००	०	१२	१८	३०	६०	१	५००	१	५००	१	५००	१५००	क्वाँ, अर्जल र अर्गावाँ	गाउँपालिका अर्न्तगत पशु शाखा , वडा कार्यालय र ASHA	सामुहिक तरीकाले भेडापालन गर्न चाहने कृषकहरुको समुह बनाई २ वटा भेडाफारमको स्थापना गर्ने
१.१२	व्यवसायिक बाखा फारम स्थापना	ओटा	३	५००	०	१२	१८	३०	६०	१	५००	१	५००	१	५००	१५००	क्वाँ, अर्जल र अर्गावाँ	गाउँपालिका अर्न्तगत पशु शाखा , वडा कार्यालय र ASHA	सामुहिक तरीकाले भेडापालन गर्न चाहने कृषकहरुको समुह बनाई २ वटा भेडाफारमको स्थापना गर्ने

क्र.सं.	क्रियाकलाप	ईकाइ	परिमाण	प्रति ईकाइ लागत (हजारमा)	लाभान्वित वर्ग					आर्थिक बर्ष						कूल अनुमानि त बजेट	स्थान /साबिकको वडा नं.	सहकार्य, समन्वय र जिम्मेवार निकाय	क्रियाकलापको विवरण
										०७५/०७६		०७६/०७७		०७७/०७८					
					V1	V2	V3	V4	जम्मा	परिमाण	बजेट	परिमाण	बजेट	परिमाण	बजेट				
१.१३	भैसीपालन फारम स्थापना	ओटा	१	५००	०	३	४	३	१०	०	०	१	५००	०	०	५००	हाँछु	गाउँपालिका अन्तर्गत पशु शाखा , वडा कार्यालय र ASHA	सामुहिक तरीकाले भैसीपालन गर्न चाहने कृषकहरुको समुह बनाई बाखाफारमको स्थापना गर्ने
१.१४	सुधारिएको ब्यवसायिक बडगुरपालन फारम स्थापना	ओटा	५	५००	०	६	१८	२६	५०	१	५००	२	१०००	२	१०० ०	२५००	अर्गावाँ, योर्वाँ, अर्तापा, मुइवाँ, हेजापुप	गाउँपालिका अन्तर्गत पशु शाखा , वडा कार्यालय र ASHA	सामुहिक तरीकाले बडगुरपालन गर्न चाहने कृषकहरुको समुह बनाई बडगुरपालन स्थापना गर्ने
१.१५	प्राङ्गारिक मल तथा जैविक विषादी तयारी तालिम र सामग्री सहयोग	पटक	३	२०	०	६	१८	२६	५०	१	२०	१	२०	१	२०	६०	वडा स्तरमा	गाउँपालिका अन्तर्गत कृषि शाखा, वडा कार्यालय, गाउँपालिका, ASHA	प्रत्येक ईभेन्टमा २५ जना कृषकहरुलाई तालिम प्रदान गर्ने
१.१६	जैविक विषादी छर्कने मेशीन सहयोग	जना	१०	५०	०	१२	२७	३३	७२	५	२५०	५	२५०	०	०	५००	वडा स्तरमा	गाउँपालिका अन्तर्गत पशु शाखा, वडा कार्यालय, गाउँपालिका, ASHA	सवै कृषकहरुले स्याउबारीमा प्रयोग गर्न पाउने गरी जम्मा १० वटा स्प्रे मेशीन वितरण गर्ने
१.१७	माटो परिक्षण शिविर तथा माटोको उपचार	पटक	१	१५०	१	३३	६९	८४	१८७	०	०	१	१५०	०	०	१५०	वडास्तरमा एक पटक	गाउँपालिका अन्तर्गत कृषि शाखा, वडा कार्यालय, गाउँपालिका, ASHA	माटोको नमुना संकलन गरि शिविरमा परिक्षण गराउने तथा आवश्यक सहयोग गर्ने

क्र.सं.	क्रियाकलाप	ईकाइ	परिमाण	प्रति ईकाइ लागत (हजारमा)	लाभान्वित वर्ग					आर्थिक बर्ष						कूल अनुमानि त बजेट	स्थान /साबिकको वडा नं.	सहकार्य, समन्वय र जिम्मेवार निकाय	क्रियाकलापको विवरण
										०७५/०७६		०७६/०७७		०७७/०७८					
					V1	V2	V3	V4	जम्मा	परिमाण	बजेट	परिमाण	बजेट	परिमाण	बजेट				
१.१८	अगुवा कृषकलाई बहुउद्देश्यीय व्यवसायिक नर्सरी उत्पादन सम्बन्धी व्यवहारिक तालिम	पटक	१	३५०	०	२	३	५	१०	१	३५०	०	०	०	०	३५०	वडाको पायक पर्ने स्थानमा	गाउँपालिका अन्तर्गत कृषि शाखा, वडा कार्यालय, वन डिभिजन कार्यालय, गाउँपालिका, ASHA	वडाका सबै स्थानका अगुवा कृषक समेटिने गरी तरकारी, स्याउ, सुन्तला, ओखर तथा वनजन्य प्रजातिहरूको नर्सरी उत्पादन गर्न सक्ने गरी अभ्यास सहितको व्यवहारिक तालिम प्रदान गर्ने
१.१९	करेसावारी व्यवस्थापन र तरकारी उत्पादनका लागि नर्सरी स्थापना	वटा	५	१००	०	०	२	३	५	५	५००	०	०	०	०	५००	अर्गावाँ र अर्जल	गाउँपालिका अन्तर्गत कृषि शाखा, वडा कार्यालय, गाउँपालिका, ASHA	करेसावारी निर्माण गरी पोषण सुधारका लागि घरवगैचा व्यवस्थापन तालिम प्राप्त र इच्छुकलाई विरुवा प्रदान गर्नको लागि ५ वटा नर्सरी स्थापनाको लागि आर्थिक तथा सामग्री सहयोग गर्ने
१.२०	पोषण सुधारका लागि करेसावारी निर्माण र घर वगैचा व्यवस्थापन तालिम तथा सहयोग	पटक	१२	२०	०	५०	११	१३५	३००	४	८०	४	८०	४	८०	२४०	साविक वडा नं १ र २ मा एक एक वटा , वडा नं ३ मा २ वटा	गाउँपालिका अन्तर्गत कृषि शाखा, वडा कार्यालय, गाउँपालिका, ASHA	प्रत्येक टोलमा २५/२५ जनालाई पोषण सुधारका लागि करेसावारी निर्माण र घर वगैचा व्यवस्थापन तालिम तथा सहयोग
१.२१	बेमौसमी तरकारी खेतीका लागि थोपा सिंचाई सहितको प्लास्टिक गुम्बज निर्माणमा सहयोग	वटा	१०	१६	०	१५	२२	३३	७०	०	०	५	८०	५	८०	१६०	प्रत्येक टोलमा	गाउँपालिका अन्तर्गत कृषि शाखा, वडा कार्यालय, गाउँपालिका, ASHA	तरकारी खेतीमा संलग्न वा उपयुक्त कृषकहरू छनौट गरि गुम्बज प्रविधि मार्फत बेमौसमी तरकारी खेतीको लागि आवश्यक सामग्री सहित ६० वटा टनेल वितरण गर्ने

क्र.सं.	क्रियाकलाप	ईकाइ	परिमाण	प्रति ईकाइ लागत (हजारमा)	लाभान्वित वर्ग					आर्थिक बर्ष						कूल अनुमानित बजेट	स्थान / साबिकको वडा नं.	सहकार्य, समन्वय र जिम्मेवार निकाय	क्रियाकलापको विवरण
										०७५/०७६		०७६/०७७		०७७/०७८					
					V1	V2	V3	V4	जम्मा	परिमाण	बजेट	परिमाण	बजेट	परिमाण	बजेट				
१.२२	च्याउ खेतीका लागि तालिम र विउ वितरण	जना	३	२५	०	१५	२९	४६	९०	१	२५	१	२५	१	२५	७५	वडा स्तरमा	गाउँपालिका अन्तर्गत कृषि शाखा, वडा कार्यालय, गाउँपालिका, ASHA	च्याउ खेती गर्ने इच्छुक कृषकहरुलाई तालिम र विउ वितरण गर्ने
१.२३	ब्यवसायिक आलु खेती उत्पादनसम्बन्धी तालिम तथा सहयोग	जना	१	१००	०	६	८	११	२५	०	०	१	१००	०	०	१००	वडा स्तरमा	गाउँपालिका अन्तर्गत कृषि शाखा, वडा कार्यालय, गाउँपालिका, ASHA	आलुको ब्यवसायिक उत्पादनका लागि उपुक्त स्थानका कम्तीमा २५ जना कृषकको समुह बनाई तालिमका साथै खेतमा गई प्राविधिक सहयोगका साथै बिउ खरिदमा पनि सहयोग गर्ने
१.२४	टिमुर खेतीको लागि विरुवा वितरण	वटा	२४००	०।०८	०	८	१०	२७	४५	२०००	१६०	२००	१६	२००	१६	१९२	वडा स्तरमा	गाउँपालिका अन्तर्गत कृषि शाखा, वडा कार्यालय, डिभिजन वन कार्यालय, गाउँपालिका, ASHA	टिमुर उत्पादन हुने क्षेत्रका कृषकहरुलाई तीन वर्षमा ६००० विरुवा वितरण गर्ने
१.२५	स्याउको विरुवा उत्पादन सम्बन्धी तालिम	पटक	१	१००	०	३	३	९	१५	१	१००	५०००	०	५०००	०	१००	वडा स्तरमा	गाउँपालिका अन्तर्गत कृषि शाखा, वडा कार्यालय, गाउँपालिका, ASHA	स्याउ उत्पादनमा सामान्य अनुभवी कृषकहरुलाई विरुवा उत्पादन सम्बन्धी अभ्यास सहितको तालिम प्रदान गर्ने
१.२६	स्याउको स्थायी नर्सरी स्थापना	वटा	४	३००	०	०	२	२	४	१	३००	१	३००	२	६००	१२००	अगावाँ, हापें, पुसर, योबाँ	गाउँपालिका अन्तर्गत कृषि शाखा, वडा कार्यालय, गाउँपालिका, ASHA	विरुवा उत्पादन सम्बन्धी तालिम प्राप्त ४ जनाले नर्सरी स्थापना गर्नको लागि आर्थिक तथा सामग्री सहयोग गर्ने

क्र.सं.	क्रियाकलाप	ईकाइ	परिमाण	प्रति ईकाइ लागत (हजारमा)	लाभान्वित वर्ग					आर्थिक वर्ष						कूल अनुमानित बजेट	स्थान / साबिकको वडानं.	सहकार्य, समन्वय र जिम्मेवार निकाय	क्रियाकलापको विवरण
										०७५/०७६		०७६/०७७		०७७/०७८					
					V1	V2	V3	V4	जम्मा	परिमाण	बजेट	परिमाण	बजेट	परिमाण	बजेट				
१.२७	स्याउको विरुवा वितरण	वटा	९०००	०।१	०	१५	३५	७५	१२५	३०००	३००	३०००	३००	३०००	३००	९००	हापें, सिउरुम, पाताबिउँ, पुसर र अन्य स्याउ उत्पादन हुने क्षेत्रहरू	गाउँपालिका अर्न्तगत कृषि शाखा, वडा कार्यालय, गाउँपालिका, ASHA	नर्सरीमा उत्पादित स्याउको विरुवा स्याउ पकड क्षेत्रमा वितरण गर्ने
१.२८	स्याउको बगैचा व्यवस्थापन सम्बन्धी व्यवहारिक तालिम	पटक	१	५०	०	४	९	१७	३०	१	५०	०	०	०	०	५०	हापें, सिउरुम, पाताबिउँ, पुसर र अन्य स्याउ उत्पादन हुने क्षेत्रहरू	गाउँपालिका अर्न्तगत कृषि शाखा, वडा कार्यालय, गाउँपालिका, ASHA	स्याउको व्यवसायिक खेती गरका कृषकहरू छनौट गरी बगैचा व्यवस्थापन सम्बन्धी व्यवहारिक तालिम प्रदानमा साथै औजारहरू वितरण गर्ने
१.२९	स्याउ खेती भित्र आलु र सीमीखेती	स्थान	५	५०	०	८	१७	२०	४५	०	०	३	१५०	२	१००	२५०	कागती उत्पादन हुने क्षेत्रहरूमा	गाउँपालिका अर्न्तगत कृषि शाखा, वडा कार्यालय, डिभिजन वन कार्यालय, गाउँपालिका, ASHA	करेसावारी निर्माण तथा घरबगैचा व्यवस्थापन गर्ने कृषकहरूलाई १५००० विरुवा वितरण गर्ने
१.३०	व्यवसायिक रूपमा सुर्यमुखी खेती सहयोग	स्थान	५	५०	०	८	१७	२०	४५	०	०	३	१५०	२	१००	२५०	सवै बस्तीहरूमा	गाउँपालिका अर्न्तगत कृषि शाखा, वडा कार्यालय, गाउँपालिका, ASHA	सुर्यमुखी उत्पादनलाई व्यवसायिक वनाउन कृषकहरूलाई विउ वितरण गर्ने
१.३१	सुर्यमुखी तेल उत्पादनका लागि पेल्ले मिल स्थापना	स्थान	१	५००	०	३३	६९	४८	१५०	०	०	१	५००	०	०	५००	वडास्तरमा एक पटक	गाउँपालिका अर्न्तगत कृषि शाखा, वडा कार्यालय, गाउँपालिका, ASHA	उत्पादिन सुर्यमुखीलाई प्रशोधन गरी तेलको बजारीकरणका लागि १ वटा पेल्ले मिल स्थापनामा सहयोग गर्ने
	जम्मा										५०५५		५३२१		४७२१	१५०९७			

क्र.सं.	क्रियाकलाप	ईकाइ	परिमाण	प्रति ईकाइ लागत (हजारमा)	लाभान्वित वर्ग					आर्थिक बर्ष						कूल अनुमानित बजेट	स्थान /साबिकको वडानं.	सहकार्य, समन्वय र जिम्मेवार निकाय	क्रियाकलापको विवरण
										०७५/०७६		०७६/०७७		०७७/०७८					
					V1	V2	V3	V4	जम्मा	परिमाण	बजेट	परिमाण	बजेट	परिमाण	बजेट				
२	जलस्रोत तथा उर्जा																		
२.१	खानेपानी मुहान संरक्षण, खानेपानी योजना निर्माण तथा मर्मत																		
२.१.१	रिछापु, फलवाङ्ग, सिरुम, लावाअवी खानेपानी योजना	ओटा	१	३२५	०	२	३	५	१०	०	०	१	३२५	०	०	३२५	पुथा उत्तरगंगा १, मैकोट	खानेपानी कार्यालय, गा.पा., वडा कार्यालय, ASHA	मुहानमा इन्टेक, १ वटा टंकी, ३ धारा, ३२ एम.एम.को १००० मि. पाईप सहितको योजना
२.१.२	जुनाङ्ग खानेपानी योजना निर्माण	ओटा	१	३७५	०	२	३	४	९	१	३७५	०	०	०	०	३७५	पुथा उत्तरगंगा १, जुनाङ्ग	खानेपानी कार्यालय, गा.पा., वडा कार्यालय, ASHA	मुहानमा इन्टेक, १ वटा टंकी, १ धारा ४, २५ एम.एम.को २७०० मि. पाईप सहितको योजना
२.१.३	निखर्पु देखि योअर्पुप, योर्वा खानेपानी योजना	ओटा	१	३५०	०	३३	६९	८४	१८६	०	०	०	०	१	३५०	३५०	पुथा उत्तरगंगा १, मैकोट	खानेपानी कार्यालय, गा.पा., वडा कार्यालय, ASHA	मुहानमा इन्टेक, १ वटा टंकी, १ धारा ७, ३२ एम.एम.को २००० मि. पाईप सहितको योजना ११० घरधुरीमा
२.१.४	धर्मशाला कुवा संरक्षण	ओटा	१	२००	०	३	६	८	१७	१	२००	०	०	०	०	२००	पुथा उत्तरगंगा १, मैकोट	खानेपानी कार्यालय, गा.पा., वडा कार्यालय, ASHA	मुहानमा तारवार, वृक्षरोपण, टंकी र धारा निर्माण गर्ने
२.१.५	खाली कुवा संरक्षण	ओटा	१	२००	०	३	५	१०	१८	०	०	१	२००	०	०	२००	पुथा उत्तरगंगा १, मैकोट	खानेपानी कार्यालय, गा.पा., वडा कार्यालय, ASHA	मुहानमा तारवार, वृक्षरोपण, टंकी र धारा निर्माण गर्ने
२.१.६	सिउरुम कुवा संरक्षण	ओटा	१	२००	०	२	७	११	२०	१	२००	०	०	०	०	२००	पुथा उत्तरगंगा १, मैकोट	खानेपानी कार्यालय, गा.पा., वडा कार्यालय, ASHA	मुहानमा तारवार, वृक्षरोपण, टंकी र धारा निर्माण गर्ने
२.१.७	रिक्वाँ कुवा संरक्षण	ओटा	१	२००	०	१	६	८	१५	०	०	१	२००	०	०	२००	पुथा उत्तरगंगा १, मैकोट	खानेपानी कार्यालय, गा.पा., वडा कार्यालय, ASHA	मुहानमा तारवार, वृक्षरोपण, टंकी र धारा निर्माण गर्ने
२.१.८	हाँजा कुवा संरक्षण	ओटा	१	२००	०	४	६	८	१८	०	०	०	०	१	२००	२००	पुथा उत्तरगंगा १, मैकोट	खानेपानी कार्यालय, गा.पा., वडा कार्यालय, ASHA	मुहानमा तारवार, वृक्षरोपण, टंकी र धारा निर्माण गर्ने

क्र.सं.	क्रियाकलाप	ईकाइ	परिमाण	प्रति ईकाइ लागत (हजारमा)	लाभान्वित वर्ग					आर्थिक बर्ष						कूल अनुमानित बजेट	स्थान / साबिकको वडा नं.	सहकार्य, समन्वय र जिम्मेवार निकाय	क्रियाकलापको विवरण
										०७५/०७६		०७६/०७७		०७७/०७८					
					V1	V2	V3	V4	जम्मा	परिमाण	बजेट	परिमाण	बजेट	परिमाण	बजेट				
२.१.९	कुसियाँ कुवा संरक्षण	ओटा	१	२००	०	२	६	१२	२०	१	२००	०	०	०	०	२००	पुथा उत्तरगंगा १, मैकोट	खानेपानी कार्यालय, गा.पा., वडा कार्यालय, ASHA	मुहानमा तारवार, बृक्षरोपण, टंकी र धारा निर्माण गर्ने
२.१.१०	धारा कुवा संरक्षण	ओटा	१	२००	०	१	५	८	१४	०	०	१	२००	०	०	२००	पुथा उत्तरगंगा १, मैकोट	खानेपानी कार्यालय, गा.पा., वडा कार्यालय, ASHA	मुहानमा तारवार, बृक्षरोपण, टंकी र धारा निर्माण गर्ने
२.१.११	गलचोत्रा कुवा संरक्षण	ओटा	१	२००	०	३	९	१३	२५	०	०	०	०	१	२००	२००	पुथा उत्तरगंगा १, मैकोट	खानेपानी कार्यालय, गा.पा., वडा कार्यालय, ASHA	मुहानमा तारवार, बृक्षरोपण, टंकी र धारा निर्माण गर्ने
२.१.१२	क्वु कुवा संरक्षण	ओटा	१	२००	०	२	४	९	१५	१	२००	०	०	०	०	२००	पुथा उत्तरगंगा १, मैकोट	खानेपानी कार्यालय, गा.पा., वडा कार्यालय, ASHA	मुहानमा तारवार, बृक्षरोपण, टंकी र धारा निर्माण गर्ने
२.१.१३	गादाँरी कुवा संरक्षण	ओटा	१	२००	०	४	६	१२	२२	०	०	१	२००	०	०	२००	पुथा उत्तरगंगा १, मैकोट	खानेपानी कार्यालय, गा.पा., वडा कार्यालय, ASHA	मुहानमा तारवार, बृक्षरोपण, टंकी र धारा निर्माण गर्ने
२.१.१४	हापे कुवा संरक्षण	ओटा	१	२००	०	६	६	१८	३०	०	०	०	०	१	२००	२००	पुथा उत्तरगंगा १, मैकोट	खानेपानी कार्यालय, गा.पा., वडा कार्यालय, ASHA	मुहानमा तारवार, बृक्षरोपण, टंकी र धारा निर्माण गर्ने
२.१.१५	लमकिला मुहान संरक्षण	ओटा	१	२००	०	१	८	१४	२३	१	२००	०	०	०	०	२००	पुथा उत्तरगंगा १, मैकोट	खानेपानी कार्यालय, गा.पा., वडा कार्यालय, ASHA	मुहानमा तारवार, बृक्षरोपण, टंकी र धारा निर्माण गर्ने
२.१.१६	हाँछु मुहान संरक्षण	ओटा	१	२००	०	२	३	७	१२	०	०	१	२००	०	०	२००	पुथा उत्तरगंगा १, मैकोट	खानेपानी कार्यालय, गा.पा., वडा कार्यालय, ASHA	मुहानमा तारवार, बृक्षरोपण, टंकी र धारा निर्माण गर्ने
२.१.१७	योले मुहान संरक्षण	ओटा	१	२००						०	०	०	०	१	२००	२००	पुथा उत्तरगंगा १, मैकोट	खानेपानी कार्यालय, गा.पा., वडा कार्यालय, ASHA	मुहानमा तारवार, बृक्षरोपण, टंकी र धारा निर्माण गर्ने (वटुवाको लागि)
२.१.१८	जईले मुहान संरक्षण	ओटा	१	२००						१	२००	०	०	०	०	२००	पुथा उत्तरगंगा १, मैकोट	खानेपानी कार्यालय, गा.पा., वडा कार्यालय, ASHA	मुहानमा तारवार, बृक्षरोपण, टंकी र धारा निर्माण गर्ने (वटुवाको लागि)

क्र.सं.	क्रियाकलाप	ईकाइ	परिमाण	प्रति ईकाइ लागत (हजारमा)	लाभान्वित वर्ग					आर्थिक बर्ष						कूल अनुमानित बजेट	स्थान /साबिकको वडानं.	सहकार्य, समन्वय र जिम्मेवार निकाय	क्रियाकलापको विवरण	
										०७५/०७६		०७६/०७७		०७७/०७८						
					V1	V2	V3	V4	जम्मा	परिमाण	बजेट	परिमाण	बजेट	परिमाण	बजेट					
२.१.१ ९	सवराअर्नै मुहान संरक्षण	ओटा	१	२००	०	७	१३	२०	४०	०	०	१	२००	०	०	२००	पुथा उत्तरगंगा १, मैकोट	खानेपानी कार्यालय, गा.पा., वडा कार्यालय, ASHA	मुहानमा तारवार, बृक्षरोपण, टंकी र धारा निर्माण गर्ने	
२.१.२ ०	हारिम मुहान संरक्षण	ओटा	१	२००	०	२	५	८	१५	०	०	०	०	१	२००	२००	पुथा उत्तरगंगा १, मैकोट	खानेपानी कार्यालय, गा.पा., वडा कार्यालय, ASHA	मुहानमा तारवार, बृक्षरोपण, टंकी र धारा निर्माण गर्ने	
२.१.२ १	मुन्मयाबु खा.पा. योजना	ओटा	१	४५०	०	२	५	८	१५	१	४५०	०	०	०	०	४५०	पुथा उत्तरगंगा १, पुसर	खानेपानी कार्यालय, गा.पा., वडा कार्यालय, ASHA	मुहानमा एउटा इन्टेक र धारा, रिजरभ्याएर टंकी निर्माण, ७ ओटा धारा निर्माण	
२.२	सुधारिएको चुल्हो वितरण	ओटा	२५०	१०	०	३०	८०	१४०	२५०	५०	५००	१००	१०००	१००	१०००	२५००	पुथा उत्तरगंगा १, मैकोट	गा.पा., वडा कार्यालय, ASHA, अन्य सेवा प्रदायक निकायहरु	सुधारिएको चुल्हो नभएका घरधुरीहरुमा फलामे चुल्हो वितरण गर्ने	
२.३	पानी घट्ट सुधार	ओटा	२	५०	०	०	१	१	२	२	१००	०	०	०	०	१००	पुथा उत्तरगंगा १, मैकोट	गा.पा., वडा कार्यालय, ASHA, अन्य सेवा प्रदायक निकायहरु	पराम्परागत २ वटा घट्टको सुधारका लागि सामग्री उपलब्ध गराउने	
२.४	लाँबावी ताल संरक्षण	ओटा	१	३२५						०	०	०	०	१	३२५	३२५	लाँबावी	गा.पा., वडा कार्यालय, खानेपानी कार्यालय, डिभिजन वन कार्यालय, ASHA, अन्य सेवा प्रदायक निकायहरु	तालको वरिपरी घेरवारबार, प्रतिक्षालय, चेकडयाम निर्माण गर्ने	
	जम्मा										२६२५		२५२५		२६७५	७८२५				
३	बन तथा जैबिक बिबिधता																			

क्र.सं.	क्रियाकलाप	ईकाइ	परिमाण	प्रति ईकाइ लागत (हजारमा)	लाभान्वित वर्ग					आर्थिक बर्ष						कूल अनुमानित बजेट	स्थान /साबिकको वडानं.	सहकार्य, समन्वय र जिम्मेवार निकाय	क्रियाकलापको विवरण	
										०७५/०७६		०७६/०७७		०७७/०७८						
					V1	V2	V3	V4	जम्मा	परिमाण	बजेट	परिमाण	बजेट	परिमाण	बजेट					
३.१	वनको खाली क्षेत्र र अन्य खाली क्षेत्रहरुमा वृक्षारोपण	विरुवा	५	०।१						३०००	३००	३०००	३००	३०००	३००	९००	सिद्धपातल सामुदायिक वन, राँगुस्का, घोरदाँड, डाँडागाउँ, मैकोटको तल्लो क्षेत्र	गा.पा., वडा कार्यालय, वन डिभिजन कार्यालय, युवा क्लब, सा.व.उ.स., ASHA	वन क्षेत्रको खाली भु-भागमा प्राकृतिक रुपमा उम्रिएका कम्तीमा विरुवाहरु रोपन गर्ने	
३.२	डहेलो नियन्त्रणका लागि सचेतना कार्यक्रम (नाटक, रेडियो, एफएम वाट सुचना प्रसारण) विद्यालयमा निवन्ध, वक्तृत्वका प्रतियोगिता	पटक	३	२५	०	३५	५५	६०	१५०	१	२५	१	२५	१	२५	७५	वडा स्तरमा	गा.पा., वडा कार्यालय, डिभिजन वन कार्यालय, सा.व.उ.स., ASHA	सडक नाटक देखाउने र एफ एम वाट सुचना प्रसारण, विद्यालयमा कार्यक्रम	
३.३	ओखरको विरुवा वितरण	विरुवा	३०००	०।२	०	३५	५५	६०	१५०	१०००	२००	१०००	२००	१०००	२००	६००	लहरवाँ, तिज्याँविल, तिर्तिर्काँ, पुसर, ब्याँखोला	गा.पा., वडा कार्यालय, ढोरपाटन शिकार आरक्ष, सा.व.उ.स., ASHA	३००० उन्नत दाँते ओखरको विरुवा खरिदको लागि सहयोग गर्ने	
३.४	जडीबुटीहरुको वैज्ञानिक संकलनको लागि सचेतनामुलक कार्यक्रम	ओटा	३	२०	०	१२	३०	४८	९०	१	२०	१	२०	१	२०	६०	मैकोट	गा.पा., वडा कार्यालय, डिभिजन वन कार्यालय, सा.व.उ.स., ASHA	जडीबुटी संकलन गर्दा विउ प्रसारणमा असर नपर्ने गरी संकलन गर्ने प्राविधिक नमुना अभ्यास सम्बन्धी सचेतनामुलक कार्यक्रम सञ्चालन गर्ने	
३.५	वन्यजन्तु संरक्षणका लागि सचेतनामुलक कार्यक्रम	ओटा	३	२०	०	१२	३०	४८	९०	१	२०	१	२०	१	२०	६०	मैकोट	गा.पा., वडा कार्यालय, डिभिजन वन कार्यालय, सा.व.उ.स., ASHA	लोपउन्मुख वन्यजन्तु संरक्षण सम्बन्धी सचेतनामुलक कार्यक्रम सञ्चालन गर्ने	
	जम्मा										५६५		५६५		५६५	१६९५				
४	जलवायु परिवर्तन उत्पन्न प्रकोप																			

क्र.सं.	क्रियाकलाप	ईकाइ	परिमाण	प्रति ईकाइ लागत (हजारमा)	लाभान्वित वर्ग					आर्थिक बर्ष						कूल अनुमानित बजेट	स्थान / साबिकको वडा नं.	सहकार्य, समन्वय र जिम्मेवार निकाय	क्रियाकलापको विवरण
					V1	V2	V3	V4	जम्मा	०७५/०७६		०७६/०७७		०७७/०७८					
										परिमाण	बजेट	परिमाण	बजेट	परिमाण	बजेट				
४.१	काल्दुङ्ग पहिरो नियन्त्रणका लागि बायोइन्जिनियरिङ्ग सहितको तारजाली स्थापना	स्थान	१	२००	०	३	४	३	१०	१	२००	०	०	०	०	२००	काल्दुङ्ग	गा.पा., वडा कार्यालय, ASHA	तल्लो तटीय क्षेत्रमा खोलाहरुले गर्ने भु-क्षय तथा कटान नियन्त्रणका लागि माथिल्लो तटीय क्षेत्रहरुमा चेकडयाम,बृक्षरोपण तथा बायो इन्जिनियरिङ्ग प्रविधि सहितको ग्याबिन तारजाली पर्खाल लगाउने
४.२	धारा पहिरो नियन्त्रणका लागि बायोइन्जिनियरिङ्ग सहितको तारजाली स्थापना	स्थान	१	२००	०	४	३	५	१२	०	०	१	२००	०	०	२००	धारा	गा.पा., वडा कार्यालय, ASHA	तल्लो तटीय क्षेत्रमा खोलाहरुले गर्ने भु-क्षय तथा कटान नियन्त्रणका लागि माथिल्लो तटीय क्षेत्रहरुमा चेकडयाम,बृक्षरोपण तथा बायो इन्जिनियरिङ्ग प्रविधि सहितको ग्याबिन तारजाली पर्खाल लगाउने
४.३	हाँजा पहिरो नियन्त्रणका लागि बायोइन्जिनियरिङ्ग सहितको तारजाली स्थापना	स्थान	१	२००	०	४	३	५	१२	०	०	०	०	१	२००	२००	हाँजा	गा.पा., वडा कार्यालय, ASHA	तल्लो तटीय क्षेत्रमा खोलाहरुले गर्ने भु-क्षय तथा कटान नियन्त्रणका लागि माथिल्लो तटीय क्षेत्रहरुमा चेकडयाम,बृक्षरोपण तथा बायो इन्जिनियरिङ्ग प्रविधि सहितको ग्याबिन तारजाली पर्खाल लगाउने
४.४	बारगर पहिरो नियन्त्रणका लागि बायोइन्जिनियरिङ्ग सहितको तारजाली स्थापना	स्थान	१	२००	०	४	३	५	१२	१	२००	०	०	०	०	२००	बारगर	गा.पा., वडा कार्यालय, ASHA	तल्लो तटीय क्षेत्रमा खोलाहरुले गर्ने भु-क्षय तथा कटान नियन्त्रणका लागि माथिल्लो तटीय क्षेत्रहरुमा चेकडयाम,बृक्षरोपण तथा बायो इन्जिनियरिङ्ग

क्र.सं.	क्रियाकलाप	ईकाइ	परिमाण	प्रति ईकाइ लागत (हजारमा)	लाभान्वित वर्ग					आर्थिक बर्ष						कूल अनुमानित बजेट	स्थान /साबिकको वडा नं.	सहकार्य, समन्वय र जिम्मेवार निकाय	क्रियाकलापको विवरण
					V1	V2	V3	V4	जम्मा	०७५/०७६		०७६/०७७		०७७/०७८					
										परिमाण	बजेट	परिमाण	बजेट	परिमाण	बजेट				
																			प्रविधि सहितको ग्याबिन तारजाली पर्खाल लगाउने
४.५	अस्ताकोला पहिरो नियन्त्रणका लागि बायोइन्जिनियरिङ्ग सहितको तारजाली स्थापना	स्थान	१	२००	०	४	३	५	१२	०	०	१	२००	०	०	२००	आस्ताकोला	गा.पा., वडा कार्यालय, ASHA	तल्लो तटीय क्षेत्रमा खोलाहरुले गर्ने भु-क्षय तथा कटान नियन्त्रणका लागि माथिल्लो तटीय क्षेत्रहरुमा चेकड्याम,बृक्षरोपण तथा बायो इन्जिनियरिङ्ग प्रविधि सहितको ग्याबिन तारजाली पर्खाल लगाउने
४.६	योवाङ्ग पहिरो नियन्त्रणका लागि बायोइन्जिनियरिङ्ग सहितको तारजाली स्थापना	स्थान	१	२००	०	४	३	५	१२	०	०	०	०	१	२००	२००	योवाङ्ग	गा.पा., वडा कार्यालय, ASHA	तल्लो तटीय क्षेत्रमा खोलाहरुले गर्ने भु-क्षय तथा कटान नियन्त्रणका लागि माथिल्लो तटीय क्षेत्रहरुमा चेकड्याम,बृक्षरोपण तथा बायो इन्जिनियरिङ्ग प्रविधि सहितको ग्याबिन तारजाली पर्खाल लगाउने
४.७	अर्तापा पहिरो नियन्त्रणका लागि बायोइन्जिनियरिङ्ग सहितको तारजाली स्थापना	स्थान	१	२००	०	४	३	५	१२	१	२००	०	०	०	०	२००	अर्तापा	गा.पा., वडा कार्यालय, ASHA	तल्लो तटीय क्षेत्रमा खोलाहरुले गर्ने भु-क्षय तथा कटान नियन्त्रणका लागि माथिल्लो तटीय क्षेत्रहरुमा चेकड्याम,बृक्षरोपण तथा बायो इन्जिनियरिङ्ग प्रविधि सहितको ग्याबिन तारजाली पर्खाल लगाउने

क्र.सं.	क्रियाकलाप	ईकाइ	परिमाण	प्रति ईकाइ लागत (हजारमा)	लाभान्वित वर्ग					आर्थिक बर्ष						कूल अनुमानित बजेट	स्थान /साबिकको वडा नं.	सहकार्य, समन्वय र जिम्मेवार निकाय	क्रियाकलापको विवरण
										०७५/०७६		०७६/०७७		०७७/०७८					
					V1	V2	V3	V4	जम्मा	परिमाण	बजेट	परिमाण	बजेट	परिमाण	बजेट				
४.८	रलयाँथी पहिरो नियन्त्रणका लागि बायोइन्जिनियरिङ्ग सहितको तारजाली स्थापना	स्थान	१	२००	०	४	३	५	१२	०	०	१	२००	०	०	२००	रलयाँथी	गा.पा., वडा कार्यालय, ASHA	तल्लो तटीय क्षेत्रमा खोलाहरुले गर्ने भु-क्षय तथा कटान नियन्त्रणका लागि माथिल्लो तटीय क्षेत्रहरुमा चेकडयाम,बृक्षरोपण तथा बायो इन्जिनियरिङ्ग प्रविधि सहितको ग्याबिन तारजाली पर्खाल लगाउने
४.९	अर्गावाँ देखि अर्जल कटान नियन्त्रणका लागि बायोइन्जिनियरिङ्ग सहितको तारजाली स्थापना	स्थान	१	२००	०	४	३	५	१२	०	०	०	०	१	२००	२००	अर्गावाँ	गा.पा., वडा कार्यालय, ASHA	तल्लो तटीय क्षेत्रमा खोलाहरुले गर्ने भु-क्षय तथा कटान नियन्त्रणका लागि माथिल्लो तटीय क्षेत्रहरुमा चेकडयाम,बृक्षरोपण तथा बायो इन्जिनियरिङ्ग प्रविधि सहितको ग्याबिन तारजाली पर्खाल लगाउने
४.१०	डाँडागाउँ पहिरो नियन्त्रणका लागि बायोइन्जिनियरिङ्ग सहितको तारजाली स्थापना	स्थान	१	२००	०	४	३	५	१२	१	२००	०	०	०	०	२००	डाँडागाउँ	गा.पा., वडा कार्यालय, ASHA	तल्लो तटीय क्षेत्रमा खोलाहरुले गर्ने भु-क्षय तथा कटान नियन्त्रणका लागि माथिल्लो तटीय क्षेत्रहरुमा चेकडयाम,बृक्षरोपण तथा बायो इन्जिनियरिङ्ग प्रविधि सहितको ग्याबिन तारजाली पर्खाल लगाउने
४.११	बर्षामा हुने जोखिम न्यूनिकरणका लागि ट्रस्ट पुल निर्माण	स्थान	३	४००	०	१५	३०	४०	८५	१	४००	१	४००	१	४००	१२००	तितिकाँ खोला, अर्गावाँ खोला, बर्वाँ खोला	गा.पा., वडा कार्यालय, ASHA	तल्लो तटीय क्षेत्रमा खोलाहरुले गर्ने भु-क्षय तथा कटान नियन्त्रणका लागि माथिल्लो तटीय क्षेत्रहरुमा चेकडयाम,बृक्षरोपण तथा

क्र.सं.	क्रियाकलाप	ईकाइ	परिमाण	प्रति ईकाइ लागत (हजारमा)	लाभान्वित वर्ग					आर्थिक बर्ष						कूल अनुमानित बजेट	स्थान /साबिकको वडा नं.	सहकार्य, समन्वय र जिम्मेवार निकाय	क्रियाकलापको विवरण
										०७५/०७६		०७६/०७७		०७७/०७८					
					V1	V2	V3	V4	जम्मा	परिमाण	बजेट	परिमाण	बजेट	परिमाण	बजेट				
																			वायो इन्जिनियरिङ ,प्रविधि सहितको ग्याविन तारजाली पर्खाल लगाउने दलित बस्ती
४.१२	प्रकोप राहत (आपतकालिन) कोषको स्थापना	पटक	१	२००	१	३३	६९	८४	१८७	०	०	१	२००		०	२००	वडा स्तरमा	गा.पा., वडा कार्यालय, ASHA	जोखिममा परेका व्यक्तिका लागि राहत प्रदान
	जम्मा														१२००	१२००	१०००	३४००	
५	जन स्वास्थ्य																		
५.१	स्टेचर खरिद	ओटा	१५	१०	१	३३	६९	८४	१८७	५	५०	५	५०	५	५०	१५०	वडा नं १, मैकोट	गा.पा., वडा कार्यालय,स्वास्थ्य चौकी, ASHA	१० वटा स्टेचर खरिद गरी समुदायलाई वितरण गर्ने
५.२	पोषण सुधारका लागि घरबगैचा र खानाका परिकार बनाउने तालिम	पटक	३	३०	०	१५	३०	४५	९०	१	३०	१	३०	१	३०	९०	वडा नं १, मैकोट	गा.पा., वडा कार्यालय,स्वास्थ्य चौकी, ASHA	स्वस्थकर तथा सन्तुलित खाना तयारी र करेसावारी निर्माण सम्बन्धी अभ्यास सहितको तालिम प्रदान गर्ने
५.३	स्वास्थ्य सरसफाई तथा सरुवा रोग सम्बन्धी तालिम	पटक	३	३०	०	१५	३०	४५	९०	१	३०	१	३०	१	३०	९०	वडा नं १, मैकोट	गा.पा., वडा कार्यालय,स्वास्थ्य चौकी, ASHA	जनचेतनामुलक तथा सशक्तिकरण सम्बन्धी अभ्यास सहितको तालिम प्रदान गर्ने
५.४	स्वास्थ्य चौकी क्षेत्रमा स्वस्थकर आलडकारिक विरुवाहरु रोपण	पटक	१	३०						०	०	१	३०	०	०	३०	स्वास्थ्य चौकी	गा.पा., वडा कार्यालय,स्वास्थ्य चौकी, ASHA	आलडकारिक विरुवाहरु खरिद गरी बृक्षरोपण गर्ने
५.५	मादक पदार्थ सेवनको न्युनीकरणका लागि सचेतनामुलक कार्यक्रम	पटक	३	३०	०	१५	३०	४५	९०	१	३०	१	३०	१	३०	९०	वडा नं १, मैकोट	गा.पा., वडा कार्यालय,स्वास्थ्य चौकी, ASHA	जाँड रक्सी सेवन घटाउन अल्कोहलको ल्याव परिक्षण, ब्लड प्रेसर मापन शिविर , सडक नाटक र प्रचार प्रसारमुलक कार्यक्रमहरु गर्ने

क्र.सं.	क्रियाकलाप	ईकाइ	परिमाण	प्रति ईकाइ लागत (हजारमा)	लाभान्वित वर्ग					आर्थिक बर्ष						कूल अनुमानित बजेट	स्थान / साबिकको वडा नं.	सहकार्य, समन्वय र जिम्मेवार निकाय	क्रियाकलापको विवरण	
										०७५/०७६		०७६/०७७		०७७/०७८						
					V1	V2	V3	V4	जम्मा	परिमाण	बजेट	परिमाण	बजेट	परिमाण	बजेट					
५.६	सार्वजनिक शौचालय निर्माण	ओटा	१	१००						०	०	१	१००	०	०	१००	मैवोट	गा.पा., वडा कार्यालय, स्वास्थ्य चौकी, ASHA	मैकोट गाउँको नजिक पर्ने गरी एक वटा सार्वजनिक शौचालय निर्माण गर्ने	
	जम्मा															१४०	२७०	१४०	५५०	
६	भौतिक पूर्वाधार																			
६.१	पक्की पोखरी तथा सिंचाई कुलो निर्माण तथा मर्मत (पक्की बनाउने)																			
६.१.१	अर्जल पाईप सिंचाई योजना	ओटा	१	४५०	०	१२	२५	२७	६४	१	४५०	०	०	०	०	४५०	अर्जल	गा.पा., वडा कार्यालय, ASHA	३२ एम.एम.को १५०० मि.पाईप वितरण गर्ने	
६.१.२	अर्गावाँ पाईप सिंचाई योजना	ओटा	१	४७५	०	१३	२५	३०	६८	१	४७५	०	०	०	०	४७५	अर्गावाँ	सिंचाई कार्यालय, गा.पा., वडा कार्यालय, ASHA	घरघुरीको लागि सिंचाई व्यवस्थापन गर्न ६०, ४० र ३२ एम.एम.को १२०० मिटर पाईप सहयोग गर्ने	
६.१.३	क्वाँ पाईप सिंचाई योजना	ओटा	१	४५०	०	५	१३	१८	३६	०	०	१	४५०	०	०	४५०	क्वाँ	सिंचाई कार्यालय, गा.पा., वडा कार्यालय, ASHA	४० घरघुरीलाई ३२ एम.एम.को १५०० मि.पाईप योजना निर्माण गर्ने	
६.१.४	यो पोखरी सिंचाई योजना निर्माण	ओटा	१	५००	०	१५	२७	६३	१०५	०	०	०	०	१	५००	५००	यो	सिंचाई कार्यालय, गा.पा., वडा कार्यालय, ASHA	योअरपु मुहानवाट ३२ एम.एम.को २००० मि.को पाईपवाट पानी लिई पक्की पोखरी निर्माण गर्ने	
६.१.५	मफ्यादुल पोखरी सिंचाई योजना निर्माण	ओटा	१	२५०	०	१	२	२	५	१	२५०	०	०	०	०	२५०	मफ्यादुल	सिंचाई कार्यालय, गा.पा., वडा कार्यालय, ASHA	५ घरघुरीको लागि २० एम.एम.को २०० मि.को पाईपवाट पानी लिई पक्की पोखरी निर्माण गर्ने	
६.१.६	हिजापुप सिंचाई पोखरी निर्माण	ओटा	१	३७५	०	१	८	१४	२३	०	०	१	३७५	०	०	३७५	हिजापुप	सिंचाई कार्यालय, गा.पा., वडा कार्यालय, ASHA	३२ एम.एम.को १२०० मि.को पाईपवाट पानी लिई पक्की पोखरी निर्माण गर्ने	

क्र.सं.	क्रियाकलाप	ईकाइ	परिमाण	प्रति ईकाइ लागत (हजारमा)	लाभान्वित वर्ग					आर्थिक वर्ष						कूल अनुमानित बजेट	स्थान /साबिकको वडा नं.	सहकार्य, समन्वय र जिम्मेवार निकाय	क्रियाकलापको विवरण
										०७५/०७६		०७६/०७७		०७७/०७८					
					V1	V2	V3	V4	जम्मा	परिमाण	बजेट	परिमाण	बजेट	परिमाण	बजेट				
६.१.७	फल्वाँ पोखरी सिंचाई योजना निर्माण	ओटा	१	४२५	०	३	७	१०	२०	०	०	०	०	१	४२५	४२५	तिर्थनई	सिंचाई कार्यालय, गा.पा., वडा कार्यालय, ASHA	गुँखुवाट तिर्थनइमा २०एम.एम.को १००० मि.को पाईपवाट पानी लिई पक्की पोखरी निर्माण गर्ने
६.१.८	थुम पोखरी सिंचाई योजना निर्माण	ओटा	१	४५०	०	१	६	८	१५	०	०	१	४५०	०	०	४५०	थुम	सिंचाई कार्यालय, गा.पा., वडा कार्यालय, ASHA	३२ एम.एम.को १०००मि.को पाईपवाट पानी लिई पक्की पोखरी निर्माण गर्ने
६.१.९	पुसर पोखरी सिंचाई योजना निर्माण	ओटा	१	५००	०	२	४	९	१५	१	५००	०	०	०	०	५००	पुसर	सिंचाई कार्यालय, गा.पा., वडा कार्यालय, ASHA	खोर मुहानवाट १५ घरधुरीको लागि ३२ एम.एम.को २००० मि.को पाईपवाट पानी लिई पक्की पोखरी निर्माण गर्ने
६.१.१०	कुकुई खोला पाईप सिंचाई योजना	ओटा	१	३७५	०	१	२	४	७	०	०	१	३७५	०	०	३७५	पुसर	सिंचाई कार्यालय, गा.पा., वडा कार्यालय, ASHA	कुकुई खोलाको पानी पाइपवाट लिइएर पक्की पोखरी निर्माण गर्ने
६.२	स्याउ खेती संरक्षणका लागि घेरवार तथा तारजाली सहयोग	मिटर	९०००	०।५	०	६	८	१३	२७	३०००	१५००	३०००	१५००	३०००	१५००	४५००	जुनाङ्ग, सिरुम,पुसर	गाउँपालिका अर्न्तगत कृषि शाखा, वडा कार्यालय, डिभिजन वन कार्यालय,गाउँपालिका, ASHA	स्याउको बगैचा संरक्षणका बगैचाको स्याउ बन्त्यजन्तु र पुशहरुवाट वचाउनको लागि ९ कि.मी. फलामे ग्याबिन तार सहयोग गर्ने
६.३	ढल निकास योजना	मिटर	७५०	४	०	१५	२०	३०	६५	०	०	४५०	१८००	३००	१२००	३०००	धारागाउँ, कालदुङ्ग	गाउँपालिका वडा कार्यालय, ASHA	पक्की ढल निर्माण गर्ने
	जम्मा										३१७५		४९५०		३६२५	११७५०			
७	जलवायु परिवर्तन सचेतना अभिवृद्धि, क्षमता विकास तथा लैंगिक तथा सामाजिक समाबेसीकरण																		

क्र.सं.	क्रियाकलाप	ईकाइ	परिमाण	प्रति ईकाइ लागत (हजारमा)	लाभान्वित वर्ग					आर्थिक वर्ष						कूल अनुमानित बजेट	स्थान /साबिकको वडा नं.	सहकार्य, समन्वय र जिम्मेवार निकाय	क्रियाकलापको विवरण
										०७५/०७६		०७६/०७७		०७७/०७८					
					V1	V2	V3	V4	जम्मा	परिमाण	बजेट	परिमाण	बजेट	परिमाण	बजेट				
७.१	जलवायु परिवर्तन ज्ञान केन्द्र स्थापना (वडा स्तरिय)	ओटा	१	१००	१	३३	६९	८४	१८७	०	०	१	१००	०	०	१००	वडा नं १ मैकोट	गा.पा., वडा कार्यालय, ASHA	सवै टोलका समुदायलाई जलवायु परिवर्तन सम्बन्धि सुचना प्रवाह गर्ने उद्देश्यले वडा कार्यालयको भवनमा सुचना केन्द्र स्थापना गर्ने
७.२	तल्लो तटिय र माथिल्लो तटिय क्षेत्र विचको अन्तर सम्वन्ध सम्वन्धि सचेतनाका लागि होडिड बोर्ड निर्माण	ओटा	३	२५	१	३३	६९	८४	१८७	३	७५	०	०	०	०	७५	वडा नं १ मैकोट, पुसर	गा.पा., वडा कार्यालय, ASHA	प्रत्येक वडामा १ वटा होडिड बोर्ड
७.३	लापा कार्यान्वयन का लागी अभिमुखीकरण गोष्ठी	पटक	१	१५	०	५	१२	१३	३०	१	१५	०	०	०	०	१५	वडा नं १ मैकोट	गा.पा., वडा कार्यालय, ASHA	१ दिने अभिमुखीकरण गोष्ठी (वडाका निर्वाचित जन प्रतिनिधिहरु, वडामा कार्यरत सरोकारवाला संघ संस्था, राजनितिक दल)
७.४	विपन्न महिलाहरुलाई वैकल्पिक आयमुलक क्रियाकलाप (होजेरी)	पटक	१	२००	०	५	५	१०	२०	०	०	१	२००	०	०	२००	वडा नं १ मैकोट	गा.पा., वडा कार्यालय, ASHA	उनका विभिन्न सामागिहरु बनाउने सम्बन्धि १५ दिने तालिम
७.५	विपन्न महिलाहरुलाई वैकल्पिक आयमुलक क्रियाकलाप राडीपाखी प्रबद्धन	पटक	१	२००	०	५	५	१०	२०	०	०	१	२००	०	०	२००	वडा नं १ मैकोट	गा.पा., वडा कार्यालय, ASHA	परम्परागत स्थानिय राडीपाखीको सामग्री बनाउने महिलाहरुलाई सबलीकरणका लागि सामग्री र सहयोग
७.६	विपन्न महिलाहरुलाई वैकल्पिक आयआर्जनका लागि सिलाई कटाई	पटक	१	३००	०	५	५	१०	२०	०	०	०	०	१	३००	३००	वडा नं १ मैकोट	गा.पा., वडा कार्यालय, ASHA	सिलाई कटाई सम्बन्धी ३ महिने तालिम प्रदान गरी मेशीन खरिदमा सहयोग गर्ने
७.७	विपन्न महिलाहरुलाई वैकल्पिक आयआर्जनका लागि अल्लो प्रशोधन तथा कपडा बुनाई	पटक	१	३००	०	५	५	१०	२०	०	०	०	०	१	३००	३००	वडा नं १ मैकोट	गा.पा., वडा कार्यालय, ASHA	अल्लो प्रशोधन तथा कपडा बुनाईका लागि ९० दिने तालिम, मेशीन औजार र टहरा

क्र.सं.	क्रियाकलाप	ईकाइ	परिमाण	प्रति ईकाइ लागत (हजारमा)	लाभान्वित वर्ग					आर्थिक बर्ष						कूल अनुमानित बजेट	स्थान /साबिकको वडा नं.	सहकार्य, समन्वय र जिम्मेवार निकाय	क्रियाकलापको विवरण
										०७५/०७६		०७६/०७७		०७७/०७८					
					V1	V2	V3	V4	जम्मा	परिमाण	बजेट	परिमाण	बजेट	परिमाण	बजेट				
	तालिम																		जिर्माणमा सहयोग गर्ने
७.८	आरन सुधार	ओटा	१५	५०	०	२	२	८	१२	१५	७५०	०	०	०	०	७५०	मैकोटमा १० जना, पुसरमा २ जना	गा.पा., वडा कार्यालय, ASHA	आरन सुधारका लागि सामाग्री सहयोग
७.९	अवलोकन भ्रमण (अनुकूलनका प्रयासहरु भएको ठाउमा)	पटक	१	२००	०	७	१०	१३	३०	०	०	१	२००	०	०	२००	वडा नं १ मैकोट	गा.पा., वडा कार्यालय, ASHA	वडाका निर्वाचित जन प्रतिनिधिहरु, वडामा कार्यरत सरोकारवाला संघ संस्थाका प्रतिनिधी, विषयगत शाखाका प्रतिनिधीहरु, कृषि समूह, वन समूह, आमा समूह, सहकारी आदी का प्रतिनिधिहरुको सहभागितामा
७.१०	महिला तथा बन्धित वर्गलाई लैगिक तथा सामाजिक समावेशीकरण सम्बन्धि तालिम	पटक	१	३०	०	६	८	१६	३०	१	३०	०	०	०	०	३०	वडा नं १ मैकोट	गा.पा., वडा कार्यालय, ASHA	आमा समूह, कृषि सहकारीहरु, सचेतना केन्द्र र वन समूहका प्रतिनिधीहरु
७.११	विद्यालय स्तरमा जलवायु परिवर्तन सम्बन्धी सचेतना कार्यक्रम सञ्चालन	पटक	३	१०	०	३२	४५	७३	१५०	१	१०	१	१०	१	१०	३०	वडा नं १ मैकोट	गा.पा., वडा कार्यालय, सम्बन्धित विद्यालयको वातावरण विषयको शिक्षक, ASHA	माध्यामिक विद्यालयमा जलवायु परिवर्तन सम्बन्धी सचेतनामुलक कक्षा सञ्चालन गर्ने
	जम्मा										८८०		७१०		६१०	२२००			
८	योजना अनुगमन , मूल्यांकन तथा संस्थागत विकास																		

क्र.सं.	क्रियाकलाप	ईकाइ	परिमाण	प्रति ईकाइ लागत (हजारमा)	लाभान्वित वर्ग					आर्थिक बर्ष						कूल अनुमानित बजेट	स्थान /साबिकको वडा नं.	सहकार्य, समन्वय र जिम्मेवार निकाय	क्रियाकलापको विवरण
										०७५/०७६		०७६/०७७		०७७/०७८					
					V1	V2	V3	V4	जम्मा	परिमाण	बजेट	परिमाण	बजेट	परिमाण	बजेट				
८.१	वार्षिक योजना तर्जुमा गोष्ठि	ओटा	३	१५						१	१५	१	१५	१	१५	४५	वडा स्तरमा	गा.पा., वडा कार्यालय, ASHA	वडाका निर्वाचित जन प्रतिनिधिहरु, वडामा कार्यरत सरोकारवाला संघ संस्थाका प्रतिनिधी, विषयगत शाखाका प्रतिनिधीहरु, कृषि समूह, वन समूह, आमा समूह, सहकारी आदी का प्रतिनिधिहरुको सहभागितामा
८.२	सरोकारवालाहरुबाट संयुक्त अनुगमन तथा मूल्यांकन	ओटा	३	१५						१	१५	१	१५	१	१५	४५	कार्यक्रम संचालन भएका स्थानहरुमा	गा.पा., वडा कार्यालय, ASHA	वडाका निर्वाचित जन प्रतिनिधिहरु, वडामा कार्यरत सरोकारवाला संघ संस्थाका प्रतिनिधी, विषयगत शाखाका प्रतिनिधीहरु, कृषि समूह, वन समूह, आमा समूह, सहकारी आदी का प्रतिनिधिहरुको सहभागितामा
८.३	चौमासिक समिक्षा गोष्ठि	पटक	९	१५						३	४५	३	४५	३	४५	१३५	वडा स्तरमा	गा.पा., वडा कार्यालय, ASHA	वडाका निर्वाचित जन प्रतिनिधिहरु, वडामा कार्यरत सरोकारवाला संघ संस्थाका प्रतिनिधी, विषयगत शाखाका प्रतिनिधीहरु, कृषि समूह, वन समूह, आमा समूह, सहकारी आदी का प्रतिनिधिहरुको सहभागितामा
८.४	वडा कार्यालयको संस्थागत विकास	पटक	१	१००						१	१००	०	०	०	०	१००	वडा स्तरमा	गा.पा., वडा कार्यालय, ASHA	कम्प्युटर, प्रिन्टर, लगायत आवश्यक फर्निचर खरीद गरी वडा कार्यालयको संस्थागत विकास गर्ने

क्र.सं.	क्रियाकलाप	ईकाइ	परिमाण	प्रति ईकाइ लागत (हजारमा)	लाभान्वित वर्ग					आर्थिक बर्ष						कूल अनुमानि त बजेट	स्थान /साबिकको वडा नं.	सहकार्य, समन्वय र जिम्मेवार निकाय	क्रियाकलापको विवरण
										०७५/०७६		०७६/०७७		०७७/०७८					
					V1	V2	V3	V4	जम्मा	परिमाण	बजेट	परिमाण	बजेट	परिमाण	बजेट				
	जम्मा										१७५		७५		७५	३२५			
	कुल जम्मा										१३८१५		१५६१६		१३४११	४२८४२			

३.८ संस्थागत नक्शांकन तथा सेवा प्रदायक संस्था विश्लेषण

योजना तयार गरिसकेपछि अनुकूलन योजनाका प्राथमिकतालाई स्थानीय स्तरमा आर्थिक तथा प्राविधिक रूपमा सहयोग पुऱ्याउन सक्ने निकायहरुको पहिचान एवं ती निकायहरुबाट उपलब्ध हुने सेवाहरुको समेत विश्लेषण गरिएको थियो । यसरी जलवायु परिवर्तनका सवालमा आर्थिक, प्राविधिकको साथै सहजीकरण सहयोग पुऱ्याउन सक्ने सरकारी निकायहरुमा जिल्ला समन्वय समितिको कार्यालय, गाउँपालिकाको कार्यालय, गाउँपालिका अर्न्तगत विभिन्न विषयगत शाखाहरु (कृषि शाखा, पशुसेवा शाखा, स्वास्थ्य शाखा, शिक्षा शाखा, महिला तथा बालबालिका शाखा) लगायत जिल्ला तथा फिल्ड स्थित कार्यालयहरु, गैर सरकारी संस्था तथा आयोजनाहरुमा रेडक्रस,रुकुमेली समाज विकास केन्द्र,रूपान्तरण नेपाल, आशा, सुआहारा तथा समुदायमा आधारित संघ संस्थाहरुमा सा.व.उ.स., आमा समूह, युवा क्लब आदि रहेका छन् । संस्थागत नक्शा अनुसार जिल्लामा हुने जलवायु परिवर्तन सम्बन्धि हरेक क्रियाकलापहरु वडा कार्यालय र गाउँपालिकासँगको समन्वय र सहकार्यमा हुने हुँदा वडा कार्यालय र गा.पा. संग धेरै राम्रो र नजिकको सम्बन्ध रहने देखिन्छ ।

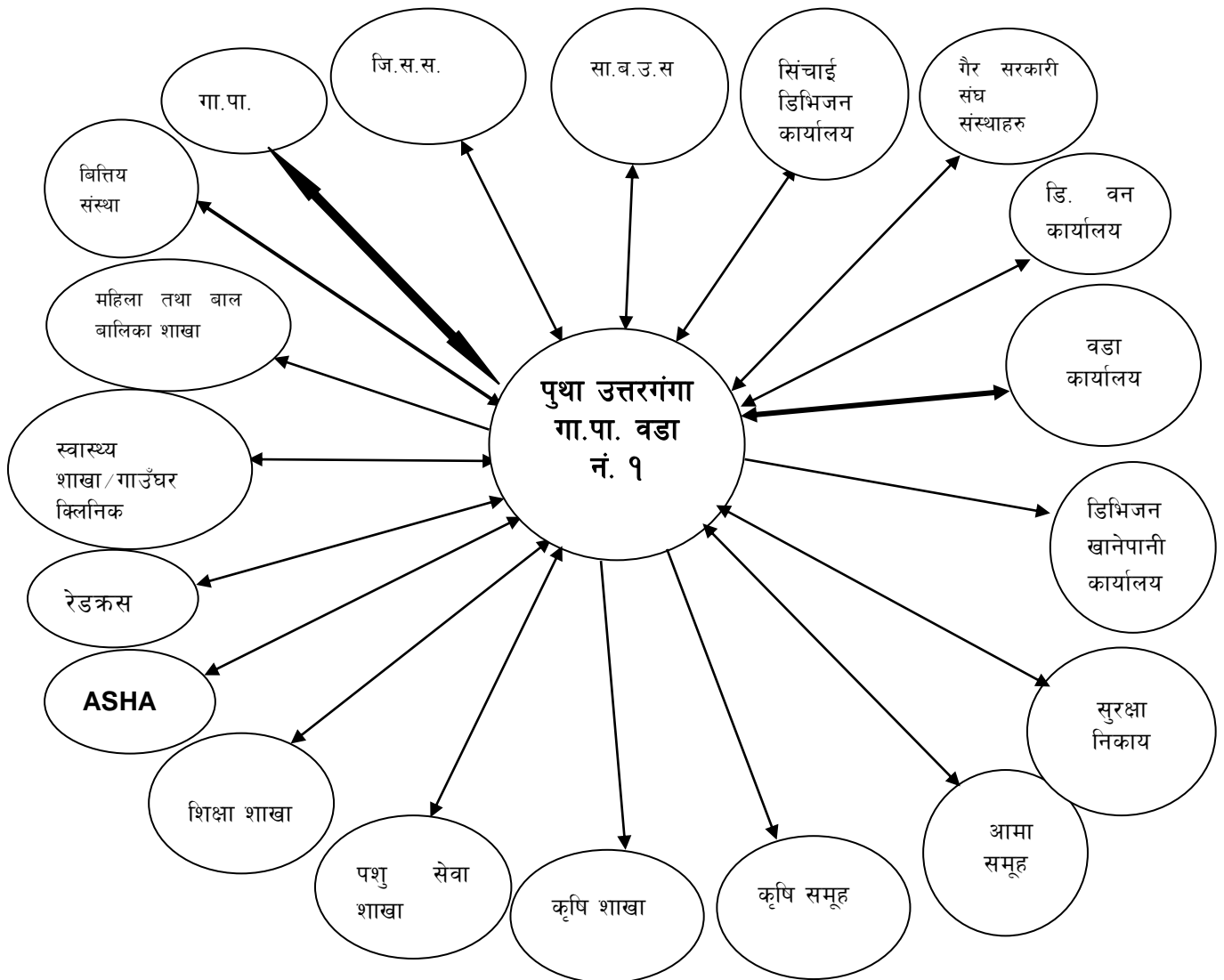

चित्र २१. पुथा उत्तरगंगा गा. पा. वडा नं. १ को संस्थागत नक्शांकन

तालिका २५. संस्थागत विश्लेषण

सेवाप्रदायक संस्था र ठेगाना	सेवा लिने विषय	सेवा लिन गरिने प्रक्रिया
वडा कार्यालय	समन्वय र सहकार्य, सल्लाह र सुझाव, सिफारिस	निवेदन तथा योजना प्रस्तुत
गाउँपालिकाको कार्यालय	आर्थिक सहयोग, समन्वय र सहकार्य, सल्लाह र सुझाव, सिफारिस	योजना तर्जुमामा आमन्त्रण, निवेदन तथा योजना प्रस्तुत
जि.स.स.को कार्यालय	आर्थिक सहयोग र सहकार्य	योजना प्रस्तुत, निवेदन
शिक्षा शाखा	विद्यालय निर्माण तथा मर्मत, छात्रवृत्ति, विद्यालयका लागि आवश्यक सामग्रीहरु, शिक्षकहरुका लागि तालिम	योजना प्रस्तुत, वि.व्य.स.को निर्णय र निवेदन
स्वास्थ्य शाखा	उपस्वास्थ्य चौकी स्थापना र स्तर वृद्धि, स्वास्थ्य शिविर, गाउँघर क्लिनिकको स्तर वृद्धि,	सम्पर्क, समन्वय, निवेदन
महिला तथा बालबालिका शाखा	महिला सशक्तिकरणका लागि तालिम, समूह गठन, आयआर्जन सम्बन्धी कार्यक्रमहरु	सम्पर्क, समन्वय, निवेदन
पशु सेवा शाखा	पशुमा लागेको रोगको बारे जानकारी तथा प्रशिक्षण, समूह गठन र सबलीकरण	निवेदन
कृषि शाखा	कृषि सम्बन्धी प्राविधिक सहयोग, बीउविजन, कृषि सम्बन्धी तालिम, कृषक समूह गठन र सबलीकरण	योजना प्रस्तुत, कृषक समूहको निवेदन
सा.व.उ.स.	उपभोक्ताहरुलाई आवश्यक काठ, घाँस, दाउरा उपलब्ध गराउने तथा विपन्नहरुलाई आय आर्जनका लागि सहयोग गर्ने	निवेदन
डिभिजन वन कार्यालय	सा.व.उ.स. गठन र दर्ता, वन व्यवस्थापन सम्बन्धी तालिम र प्राविधिक सहयोग, गैर काष्ठ वन पैदावार सम्बन्धी तालिम र प्राविधिक सहयोग, आयआर्जनका क्रियाकलापहरुका लागि आर्थिक सहयोग	सावउसको बार्षिक योजना पेश, सावउसको निर्णय र निवेदन पेश, सम्पर्क र समन्वय
डिभिजन सिंचाई कार्यालय	कुलो, नहर निर्माण, पाईप सहयोग,	योजना प्रस्तुत, निवेदन, सम्पर्क, समन्वय
डिभिजन खानेपानी कार्यालय	खानेपानीको लागि आवश्यक प्राविधिक सहयोग, पाईप, टंकी, धारा निर्माणका सामग्री सहयोग, चर्पी निर्माणका लागि प्यान सेट, सिमेन्ट, सरिया, पाईप सहयोग	योजना प्रस्तुत, उपभोक्ता समिति गठन गरी निवेदन पेश, सम्पर्क र समन्वय
सुरक्षा निकाय	राहत तथा तथा उद्धारको सहयोग, सुरक्षा	उद्धारको लागि अनुरोध निवेदन
वित्तीय संस्थाहरु	बचत तथा ऋण	सम्पर्क समन्वय, निवेदन
कृषि समूह	समूहका सदस्यहरुको क्षमता विकास, सशक्तिकरण	छलफल, बैठक
आमा समूह	समूहका सदस्यहरुको क्षमता विकास, सशक्तिकरण	छलफल, बैठक
पहाडी किसानका लागि अनुकूलन आयोजना	स्थानीय अनुकूलन कार्ययोजन तयारी तथा कार्यान्वयनमा आर्थिक तथा प्राविधिक सहयोग	लामा समूह निर्माण, निवेदन, सम्पर्क, समन्वय

३.९ स्थानीय तहको योजना प्रक्रियामा स्थानीय अनुकूलन कार्ययोजना समायोजन

नेपाल सरकारको स्थानीय तहको वार्षिक बजेट तथा कार्यक्रम तर्जुमा प्रक्रियाका ७ चरणहरू: १) संघ तथा प्रदेशबाट वित्तीय हस्तान्तरणको खाका र मार्गदर्शन प्राप्ति, २) श्रोत अनुमान र कूल बजेट सीमा निर्धारण, ३) बस्ती/टोल स्तरबाट योजना छनौट, ४) वडा स्तरीय योजना प्राथमिकीकरण, ५) एकिकृत बजेट तथा कार्यक्रम तर्जुमा, ६) गाउँ/नगर कार्यपालिकाको बैठकबाट बजेट तथा कार्यक्रम स्वीकृती गरि सभामा पेश गर्ने र ७) गाउँ/नगर सभाको बैठकमा बजेट तथा कार्यक्रम स्वीकृतिका चरणहरू मध्ये चरण नं. ३ बाट शुरु भई पछिका चरणहरूमा समायोजन गरी यस स्थानीय अनुकूलन कार्ययोजनालाई अनुमोदन गराई मुल प्रवाहीकरण गरिने छ । यस कार्ययोजना जलवायु परिवर्तनसंग सम्बन्धित संवेदनशील विषयगत क्षेत्रहरू: कृषि तथा खाद्य सुरक्षा, वन तथा जैविक विविधता, जलश्रोत तथा उर्जा, मानव स्वास्थ्य, जलवायु जन्य प्रकोप तथा पूर्वाधार विकास अन्तर्गतका अनुकूलनका कार्यक्रमहरू, स्थानीय तहको क्षेत्रगत विकास १) आर्थिक विकास, २) सामाजिक विकास, ३) पूर्वाधार विकास, ४) वातावरण तथा विपद व्यवस्थापन र ५) संस्थागत विकास तथा सेवा प्रवाह क्षेत्रहरूमा एकिकृत एवं समायोजन गर्न सकिने छ । यस बाहेक वडा तथा गाउँपालिका अन्तर्गत क्रियाशील अन्य नीजि, सरकारी तथा गैह्र सरकारी संस्थाहरू र दातृ निकायहरूको वार्षिक तथा आवधिक योजनाहरूबाट यस स्थानीय अनुकूलन कार्ययोजनाको पनि आर्थिक तथा प्राविधिक सहयोग हुनेछ । त्यस्तै गरेर संघीय तथा प्रादेशिक सरकारहरूको तहबाट पनि सहयोग हुनेछ । पहाडी साना किसानको लागि अनुकूलन आयोजनासंग सम्बन्धित कार्यक्रमहरूमा पनि दुवै आर्थिक तथा प्राविधिक सहयोग हुनेछ ।

३.१० स्थानीय अनुकूलन कार्ययोजनाको कार्यान्वयन

यस स्थानीय अनुकूलन कार्ययोजनाको कार्यान्वयन यस पुथा उत्तरगंगा गाउँपालिकाको समन्वयनमा यस वडाको वडा अध्यक्षको नेतृत्वदायी भूमिका हुनेछ छ । यसको लागि वडा अध्यक्ष को अध्यक्षता बहुसरोकारवाला समिति गठन गर्न सकिनेछ । सो समितिको मातहतमा यस स्थानीय अनुकूलन कार्ययोजनाका योजनाहरू सेवा प्रदायक संस्था तथा निकायहरू, विषयगत शाखा तथा कार्यालयहरूले पनि आ-आफ्नो प्रकृया तथा कार्यविधि अनुसार कार्यक्रम कार्यान्वयनमा सहयोग गर्नेछन् । पहाडी साना किसानको लागि अनुकूलन आयोजनाबाट सहयोग हुने कार्यक्रमहरू यसै आयोजनाको कार्यविधि अनुसार सोभै समुदायमा स्थापित भई क्रियाशिल रहेका विधिवत दर्ता भएका समूह, संस्था, क्लव तथा उपभोक्ता समितिहरू मार्फत कार्यान्वयन गरिनेछ । योजना कार्यान्वयन हुनु पूर्व कार्यान्वयनका लागि आवश्यक विस्तृत बजेट तयार गरी उपभोक्ता समिति, समूह र क्लवहरूसंग सहमति एवं सम्झौता गरी कार्यान्वयन गरिनेछ । उक्त कार्यान्वयन गर्ने समितिहरूले कार्यक्रम कार्यान्वयन पूर्व सम्बन्धित लाभान्वित वर्ग समक्ष विस्तृत योजना तथा बजेट विवरण प्रस्तुत गर्नु पर्नेछ ।

यस योजनामा अन्य सरोकारवाला निकायहरूको सहयोग पनि आवश्यक पर्ने हुनाले सरोकारवाला निकायको वार्षिक योजनामा समावेश गर्नका लागि जिल्ला समन्वयन समिति तथा गाउँपालिका मार्फत पहल गरिनेछ । विस्तृत कार्यान्वयनको लागि सम्बन्धित व्यक्ति, संस्था निकायहरूसँग समन्वय र सहकार्य गरी वाह्य श्रोतहरूको समेत पहिचान र परिचालन गरिनेछ ।

३.११ स्थानीय अनुकूलन कार्ययोजनाको प्रगति समिक्षा, अनुगमन तथा मूल्यांकन

वडा तहमा स्थानीय अनुकूलन कार्ययोजना कार्यान्वयनको प्रगति र परिणाम सम्बन्धी सूचना तथा प्रमाणहरूको संकलन र मूल्यांकन गर्न वडा अध्यक्षका अध्यक्षता गठित बहुसरोकारवाला समितिलाई नै परिचालन गरिनेछ । अनुकूलन कार्यक्रमहरूको कार्यान्वयनमा भएको प्रगतिहरूको समिक्षा नियमित रूपमा गरिनेछ । यसका लागि वार्षिक योजना तर्जुमा गोष्ठी र समिक्षा गोष्ठी सबै सरोकारवालाहरूको सहभागितामा संचालन गरिनेछ ।

समितिबाट कार्यक्रमको गुणस्तर सुनिश्चित गर्न स्थलगत अनुगमन समेत गरिनेछ । समिक्षा गोष्ठी एवं स्थलगत अनुगमनबाट लापा कार्यान्वयनमा प्राप्त भएका प्रतिफल मूल्यांकन गरि सिकाईहरूको आदान प्रदान गरिनेछ । यसै गरी समय-समयमा जिल्ला स्तरमा रहेका सयन्त्रहरूबाट पनि संयुक्त अनुगमन गरी प्राविधिक स्तरको पृष्ठपोषण वडालाई प्राप्त हुनेछ । यसका अतिरिक्त अनुकूलन योजना कार्यान्वयन र अनुगमनबाट आएका नतिजा, प्रगति र उपलब्धीहरू जिल्ला र गाउँपालिकामा हुने विभिन्न फोरमहरूमा प्रस्तुत गरी पृष्ठपोषण लिईनेछ । यसबाट लापा कार्यान्वयनको प्रभावकारिता अभिवृद्धि गर्न सहयोग पुग्नेछ । यसरी नै लापा कार्यान्वयनबाट प्राप्त उपलब्धी र नतिजाहरूको प्रगति विवरण र घटनाको विस्तृत अध्ययन गरी प्रकाशन तथा प्रसारण गरिनेछ । समय-समयमा केन्द्रिय तथा क्षेत्रिय अनुगमन समितिहरूबाट पनि अनुगमन तथा मूल्यांकन गरिनेछ ।

समुदाय तहमा सहभागितात्मक स्वःअनुगमन पद्धतिलाई प्राथमिकता दिईनेछ । यसका लागि उपभोक्ता समूह तथा समितिहरूले कार्यक्रमको शुरुवातमा र सपन्न भए पश्चात सार्वजनिक लेखा परिक्षण गर्नेछन् । लापा तयारीको क्रममा तयार गरिएको विभिन्न विधिहरूको विश्लेषणलाई आधार मानी तुलनात्मक रूपमा विश्लेषण गरिनेछ । यसरी सहभागितामूलक जलवायु परिवर्तन सम्बेदनशिल सम्पन्नता स्तरीकरण विधिबाट पुनः वडा स्तरमा घरघुरीहरूको लेखाजोखा गरी तुलनात्मक अध्ययन गरिनेछ । यसबाट समुदाय स्वयंले संकटासन्नताको अवस्था विश्लेषण गर्न सक्नेछन् ।

अनुकूलन कार्ययोजना कार्यान्वयनको क्रममा आयव्ययको विवरण तथा सम्बन्धित अभिलेखहरू पारदर्शी रूपमा राख्नु पर्नेछ साथै गाउँपालिकाको कार्यालय, वडा कार्यालय र सम्बन्धित समूहबाट स्वःअनुगमन मूल्यांकन गरिनुका साथै सहयोगी निकायहरूसंग संयुक्त रूपमा समेत कार्यक्रमको नियमित अनुगमन तथा मूल्यांकन गरिनेछ । कार्यक्रम सम्पादन पश्चात सम्बन्धित क्रियाकलापको सार्वजनिक लेखा परिक्षण तथा सार्वजनिक सुनुवाई गरिने छ । कार्यक्रम संचालनको क्रममा कार्यक्रम गुणस्तरीय तथा उद्देश्यमूलक बनाउन सम्बन्धित लाभान्वित वर्ग तथा सम्बन्धित सरोकारवाला संस्थाहरूको सुझावलाई सम्बोधन गरिनेछ ।

तालिका २६. अनुगमन योजना

अनुगमनका तहहरू	किन	कसले	कहिले	कसरी
समुदाय तहका अनुगमन (क्रियाकलापहरूको तहमा)	<ul style="list-style-type: none"> पारदर्शिता र अपनत्व कायम गर्न । अनुकूलन कार्यहरूको प्रभावकारी कार्यान्वयन गर्न । 	<ul style="list-style-type: none"> समुदाय स्तरिय अनुगमन तथा मूल्यांकन समिति 	<ul style="list-style-type: none"> कार्यक्रम संचालन पूर्व, संचालनको क्रममा र सम्पन्न भएको १ महिना भित्र (हरेक कार्यक्रममा) 	सार्वजनिक लेखा परिक्षण, स्वःअनुगमन तथा मूल्यांकन, होर्डिग बोर्ड मार्फत ।
वडा/गाउँपालिका तहका अनुगमन (प्रक्रिया र प्रगतिहरू तहमा)	<ul style="list-style-type: none"> कार्यक्रमको गुणस्तर कायम गर्न । योजना र प्रगतिका लेखाजोखा गर्न । कार्यक्रमको प्रभावकारिता वृद्धि गर्दै समयमा सम्पन्न गर्न । 	<ul style="list-style-type: none"> वडा स्तरिय अनुगमन तथा मूल्यांकन समिति गाउँपालिका स्तरिय अनुगमन तथा मूल्यांकन समिति 	अर्धवार्षिक रूपमा (पौष र असारमा)	समिक्षा तथा योजना तर्जुमा बैठक तथा गोष्ठी
			चौमासिक	फिल्ड अनुगमन भ्रमण ।
			चौमासिक	संकटासन्न वर्गहरूसंग अन्तरक्रिया ।
			नियमित	फोटो तथा घटना अध्ययनको संकलन ।
जिल्ला तहका	<ul style="list-style-type: none"> लापाका 	<ul style="list-style-type: none"> जिल्ला समन्वय 	अर्धवार्षिक	संयुक्त अनुगमन ।

अनुगमनका तहहरू	किन	कसले	कहिले	कसरी
अनुगमन (नतिजाहरू र उपलब्धी तहमा)	<ul style="list-style-type: none"> उपलब्धीहरू र नतिजाहरू सुनिश्चित गर्न । राम्रा अभ्यासहरूको अनुशरण, थप विस्तार र मूल प्रवाहीकरण गर्न । 	समिति, सहयोगी संस्थाहरू ।	अर्धवार्षिक	समिक्षा तथा सेयरिङ्ग गोष्ठी तथा बैठक ।
			वार्षिक	घटना अध्ययनको संगालो प्रकाशन ।
			२ वर्षमा	सहभागितामूलक संकटासन्नता विश्लेषण ।
			वार्षिक	प्रगति प्रतिवेदन प्रकाशना

सन्दर्भ सामाग्री:

- राष्ट्रिय जलवायु परिवर्तन नीति २०६७
- राष्ट्रिय अनुकुलन कार्ययोजना (नापा) २०६७
- स्थानिय अनुकुलन कार्ययोजना संरचना (लापा फ्रेमवर्क) २०६७
- राष्ट्रिय जनगणना प्रतिवेदन, २०६८
- जिल्ला बस्तुगत विवरण, रुकुम २०७२
- सुदृढ लापा मार्गदर्शन, ASHA २०७४
- GIS based Pelma Sub-watershed Assessment Report, ASHA, 2018.

अनुसूचीहरू

अनुसूची १. स्थानीय अनुकूलन योजना तयारी गोष्ठी (३ दिने)का सहभागीहरू

क्र.सं.	सहभागीको नाम	कार्यालय/आबद्ध संस्थाको नाम	पद	लिंग	जातजाति
१	नन्दजित पुन	वडा कार्यालय	का.बा.अध्यक्ष	पुरुष	जनजाती
२	समिर गिरी	स्वस्थ चौकी	प्रमुख	पुरुष	बा/क्षे/ठ/स
३	अभिमान नेपाली	वडा कार्यालय वडा नं. १	सचिव	पुरुष	दलित
४	कर्म शाही घर्ती	प्रेश सेन्टर नेपाल	पत्रकार	महिला	जनजाती
५	भरत कुमार पुन	पुपाल युवा क्लब	अध्यक्ष	पुरुष	जनजाती
६	धरम बहादुर रावत	प्रहरी चौकी	ईन्चार्ज	पुरुष	क्षेत्री
७	लयन पुन	साविक वडा नं. १	सहभागी	महिला	जनजाती
८	प्रिया सुनार	साविक वडा नं. ३	सहभागी	महिला	दलित
९	रामरुजि बुढा	साविक वडा नं.३	सहभागी	महिला	जनजाती
१०	नन्ज पुन	साविक वडा नं.३	सहभागी	पुरुष	जनजाती
११	असलमाया पुन	साविक वडा नं.२	सहभागी	महिला	जनजाती
१२	अस्मिता पुन	साविक वडा नं.३	सहभागी	महिला	जनजाती
१३	निमा पुन	साविक वडा नं.१	सहभागी	महिला	जनजाती
१४	दिपा पुन	साविक वडा नं.३	सहभागी	महिला	जनजाति
१५	सगुन घर्ती	साविक वडा नं.३	सहभागी	महिला	जनजाती
१६	अन्जु घर्ती	साविक वडा नं. २	सहभागी	महिला	जनजाती
१७	बिनिता पुन	वडा कार्यालय	जे.टि.ए.	महिला	जनजाती
१८	सांसद पुन	साविक वडा नं.२	सहभागी	पुरुष	जनजाती
१९	प्रसान्त पुन	साविक वडा नं. २	सहभागी	पुरुष	जनजाती
२०	मनिलाल पुन	साविक वडा नं. ३	सहभागी	पुरुष	जनजात
२१	नरजित नेपाली	साविक वडा नं.३	सहभागी	पुरुष	दलित
२२	सिबजि पुन	साविक वडा नं.१	सहभागी	पुरुष	जनजाती
२३	दलबहादुर पुन	वडा कार्यालय वडा नं. १	कार्यालय सहयोगी	पुरुष	जनजाती
२४	राजकुमार पुन	साविक वडा नं. १	सहभागी	पुरुष	जनजाती
२५	सत्य बहादुर पुन	साविक वडा नं.१	सहभागी	पुरुष	जनजाती
२६	शक्ति खड्का	ईलाका प्रहरी कार्यालय	प्रहरी	पुरुष	क्षेत्री
२७	कुस्मा पुन	साविक वडा नं. ३	सहभागी	महिला	जनजाती
२८	साउनीलाक पुन	साविक वडा नं. ३	सहभागी	महिला	जनजाती
२९	रथ पुन	साविक वडा नं. ३	सहभागी	महिला	जनजाती
३०	मग कामी	वडा कार्यालय	वडा सदस्य	पुरुष	दलित
३१	देउकुमार बोहरा	रूपान्तरण नेपाल	लापा सहजकर्ता	पुरुष	क्षेत्री
३२	बम बहादुर ओली	रूपान्तरण नेपाल	जलवायु परिवर्तन अधिकृत	पुरुष	क्षेत्री

अनुसूची २. संकटासन्न घरधुरीहरूको विवरण

क्र.स.	पुरुष घरमुली	महिला घरमुली	साबिकको गा.वि.स.	बडा नं.	घरमुलीको लिंग (पुरुष = १, महिला = २)	जातजाति	महिला संख्या	पुरुष संख्या	संकटासन्नता स्तर
१	शुक्रबहादुर पुन	सुर्जलाक पुन	रन्माँमैकोट	१	१	२	३	४	V1
२	आइतमान पुन	रथ पुन	रन्माँमैकोट	१	१	२	३	३	V1
३	सोमबारे पुन	जानलाक पुन	रन्माँमैकोट	१	१	२	२	३	V2
४	जलस पुन	छकरुजी पुन	रन्माँमैकोट	१	१	२	५	१	V2
५	गमान पुन	धनी पुन	रन्माँमैकोट	१	१	२	२	२	V2
६	हस्तप्रसाद पुन	रमि पुन	रन्माँमैकोट	१	१	२	३	२	V2
७	कुमिर पुन	छायालाक पुन	रन्माँमैकोट	१	१	२	४	५	V2
८	किरमन पुन	हवारी पुन	रन्माँमैकोट	१	१	२	५	२	V2
९	बलबहादुर पुन	अदिना पुन	रन्माँमैकोट	१	१	२	३	२	V2
१०	विर्दमान पुन	भदि पुन	रन्माँमैकोट	१	१	२	१	२	V2
११	फलदया पुन	बिरी पुन	रन्माँमैकोट	१	१	२	१	४	V2
१२	लयन पुन	आईती पुन	रन्माँमैकोट	१	१	२	५	२	V3
१३	विष्णु पुन	शमि पुन	रन्माँमैकोट	१	१	२	३	४	V3
१४	किरन पुन	ग्वारी पुन	रन्माँमैकोट	१	१	२	१	३	V3
१५	तिर्थप्रसाद पुन	राखि पुन	रन्माँमैकोट	१	१	२	१	२	V3
१६	रत्न प्रसाद पुन	हिरामाया पुन	रन्माँमैकोट	१	१	२	३	२	V3
१७	अरुण पुन	दयासार पुन	रन्माँमैकोट	१	१	२	४	१	V3
१८	विर्जमान पुन	आनी पुन	रन्माँमैकोट	१	१	२	४	१	V3
१९	मोतिमान पुन	दिपा पुन	रन्माँमैकोट	१	१	२	४	२	V3
२०	जय पुन	कर्मचिस पुन	रन्माँमैकोट	१	१	१	२	३	V3
२१	भोग्योराज पुन	सरि पुन	रन्माँमैकोट	१	१	२	३	२	V3
२२	रागमा पुन	जोलबाड पुन	रन्माँमैकोट	१	१	२	३	३	V3
२३	सितल पुन	जोख पुन	रन्माँमैकोट	१	१	२	२	२	V3
२४	नेवार पुन	सरजन पुन	रन्माँमैकोट	१	१	२	५	५	V3
२५	गणेश पुन	जनजि पुन	रन्माँमैकोट	१	१	२	३	२	V3
२६	भरत पुन	लहरमाया पुन	रन्माँमैकोट	१	१	२	३	३	V3
२७	भक्ति पुन	भर्दया पुन	रन्माँमैकोट	१	१	२	२	२	V3
२८	राजकुमार पुन	नयाँ पुन	रन्माँमैकोट	१	१	२	२	२	V3
२९	भागिराज पुन	कमला पुन	रन्माँमैकोट	१	१	२	३	२	V3
३०	दयाप्रसाद पुन	कार्माजोक पुन	रन्माँमैकोट	१	१	२	२	२	V3
३१	विर्द पुन	कुस्मा पुन	रन्माँमैकोट	१	२	२	२	४	V3
३२	रामप्रसाद पुन	सिर्दया पुन	रन्माँमैकोट	१	१	२	२	३	V3
३३	अमरजित पुन	भारति पुन	रन्माँमैकोट	१	१	२	३	२	V3

क्र.स.	पुरुष घरमुली	महिला घरमुली	साबिकको गा.वि.स.	बडा नं.	घरमुलीको लिंग (पुरुष = १, महिला = २)	जातजाति	महिला संख्या	पुरुष संख्या	संकटासन्नता स्तर
३४	कौडा पुन	हिर्दकला पुन	रन्मामैकोट	१	१	२	२	४	V3
३५	बर्तमान पुन	रामलाक पुन	रन्मामैकोट	१	१	२	१	२	V3
३६	नन्दे पुन	राना पुन	रन्मामैकोट	१	१	२	१	३	V3
३७	सतराम पुन	सुनउति पुन	रन्मामैकोट	१	१	२	१	३	V3
३८	राम्ज्या पपुन	रुजिमाया पुन	रन्मामैकोट	१	२	२	३	४	V3
३९	लक्ष्मीप्रसाद पुन	रमना पुन	रन्मामैकोट	१	१	१	३	४	V3
४०	सामिल पुन	बिमकुमारी पुन	रन्मामैकोट	१	१	१	१	३	V3
४१	भक्तिराज पुन	मयालु पुन	रन्मामैकोट	१	१	२	१	४	V3
४२	कवल पुन	कर्मलेखि पुन	रन्मामैकोट	१	१	१	४	१	V3
४३	विकास पुन	सुरल पुन	रन्मामैकोट	१	१	१	३	३	V3
४४	मानित पुन	मायादेवी पुन	रन्मामैकोट	१	१	२	१	३	V3
४५	दिराज पुन	अमरी पुन	रन्मामैकोट	१	१	२	१	३	V3
४६	अविसेग पुन	दिविलाक पुन	रन्मामैकोट	१	१	२	१	१	V3
४७	तोप पुन	धपनलाक पुन	रन्मामैकोट	१	२	२	१	१	V3
४८	गौप्रसाद पुन	तिकिमाया पुन	रन्मामैकोट	१	१	२	२	४	V3
४९	जितै पुन	दयासार पुन	रन्मामैकोट	१	१	१	२	३	V3
५०	ताचिन पुन	कालय पुन	रन्मामैकोट	१	१	२	४	२	V3
५१	दनिमान पुन	पुनि पुन	रन्मामैकोट	१	१	२	४	३	V3
५२	धर्मा पुन	सिधन पुन	रन्मामैकोट	१	१	१	३	३	V3
५३	छरबहादुर पुन	लेकत पुन	रन्मामैकोट	१	१	१	१	२	V3
५४	पछै पुन	जुरिलाक पुन	रन्मामैकोट	१	१	१	५	३	V3
५५	लक्ष पुन	रुजिलाक पुन	रन्मामैकोट	१	१	१	१	४	V3
५६	शिवजी पुन	काजा पुन	रन्मामैकोट	१	१	१	४	५	V3
५७	गाइने पुन	मज्याती	रन्मामैकोट	१	१	१	२	१	V3
५८	कमर पुन	तेन्सलि पुन	रन्मामैकोट	१	१	१	२	१	V3
५९	छाया पुन	दिलमाया पुन	रन्मामैकोट	१	१	१	२	२	V3
६०	ताराप्रसाद पुन	सारखन पुन	रन्मामैकोट	१	१	१	३	२	V4
६१		मल्लि पुन	रन्मामैकोट	१	१	१	१	२	V4
६२	ढल पुन	आकाविली पुन	रन्मामैकोट	१	१	१	१	२	V4
६३	पूर्ण पुन	कर्माखा पुन	रन्मामैकोट	१	१	१	१	३	V4
६४	भागीमान पुन	फुला पुन	रन्मामैकोट	२	१	२	४	३	V2
६५	हस्तीमान पुन	सर्जदया पुन	रन्मामैकोट	२	१	२	३	३	V2
६६	ओमप्रसाद पुन	पिमा पुन	रन्मामैकोट	२	१	२	१	४	V2
६७	सुन बहादुर पुन	कल्पना पुन	रन्मामैकोट	२	१	२	२	१	V2

क्र.स.	पुरुष घरमुली	महिला घरमुली	साबिकको गा.वि.स.	बडा नं.	घरमुलीको लिंग (पुरुष = १, महिला = २)	जातजाति	महिला संख्या	पुरुष संख्या	संकटासन्नता स्तर
६८	चन्द्र बहादुर पुन	कर्मराजी पुन	रन्मामैकोट	२	१	२	४	३	V2
६९	लयन पुन	भरयो पुन	रन्मामैकोट	२	१	२	४	१	V2
७०	माइतराज घर्ति	सपना घर्ति	रन्मामैकोट	२	१	२	२	२	V2
७१	अमरधन पुन	धनजी पुन	रन्मामैकोट	२	१	२	२	३	V2
७२	लक्ष्मणराज पुन	ललिता पुन	रन्मामैकोट	२	१	२	२	१	V4
७३	मान्धन घर्ति	पुनिलाक घर्ति	रन्मामैकोट	२	१	२	६	३	V4
७४	धन पुन	जोखराजी पुन	रन्मामैकोट	२	१	२	४	५	V4
७५	हर्कसयी घर्ति	मयासरी घर्ति	रन्मामैकोट	२	१	२	३	२	V4
७६	राजीन घर्ति	सिरान घर्ति	रन्मामैकोट	२	१	२	१	३	V4
७७	कर्मसयी घर्ति	माया घर्ति	रन्मामैकोट	२	१	२	२	२	V4
७८	रामसुर घर्ति	संगीता घर्ति	रन्मामैकोट	२	१	२	१	१	V4
७९	चेतराम पुन	सुमिता पुन	रन्मामैकोट	२	१	२	३	३	V4
८०	प्याजी घर्ति		रन्मामैकोट	२	१	२	०	१	V4
८१	जोतिप्रसाद घर्ति		रन्मामैकोट	२	१	२	०	२	V4
८२	जितेन्द्र पुन	खसेनी पुन(आमा)	रन्मामैकोट	२	२	२	१	३	V4
८३	जोक्सी बुढा		रन्मामैकोट	२	१	२	०	१	V4
८४		छाउरी बुढा	रन्मामैकोट	२	२	२	१	०	V4
८५	नोर बुढा	भुकमाया बुढा	रन्मामैकोट	२	१	२	१	१	V4
८६	रामदर घर्ति	धनीलाक घर्ति	रन्मामैकोट	२	१	२	४	५	V4
८७	तिजेन्द्र घर्ति	तोलई घर्ति	रन्मामैकोट	२	१	२	३	२	V4
८८	सन्त ब. बुढा	सारुजी बुढा	रन्मामैकोट	२	१	२	२	१	V4
८९	टीकाराज पुन	जुनकुमारी पुन	रन्मामैकोट	२	१	२	२	३	V4
९०	बुढिराम बुढा	सरिता बुढा	रन्मामैकोट	२	१	२	३	३	V4
९१	मनिराम पुन	नन्ज पुन	रन्मामैकोट	२	१	२	१	४	V4
९२	महादेश घर्ति	जानदया घर्ति	रन्मामैकोट	२	१	२	२	२	V4
९३	प्रेम बहादुर बुढा	साखण्डी बुढा	रन्मामैकोट	२	१	२	६	४	V4
९४	च्याउक्या पुन	जानलाक पुन	रन्मामैकोट	२	१	२	५	३	V4
९५	काजी पुन	भागीलाक पुन	रन्मामैकोट	२	१	२	३	४	V4
९६	दयामती पुन	हकिलाक पुन	रन्मामैकोट	२	१	२	२	३	V4
९७	आँख्या पुन	किमिनी पुन	रन्मामैकोट	२	१	२	१	३	V4
९८	इशवभर बुढा	बृजमाया बुढा	रन्मामैकोट	२	१	२	२	४	V4
९९	दर्शन बुढा	घुविना बुढा	रन्मामैकोट	२	१	२	४	३	V4
१००	मानु पुन	साखुँजी पुन	रन्मामैकोट	२	१	२	४	२	V4
१०१	पिछा पुन	सुर्जलाक पुन	रन्मामैकोट	२	१	२	३	२	V4

क्र.स.	पुरुष घरमुली	महिला घरमुली	साबिकको गा.वि.स.	बडा नं.	घरमुलीको लिंग (पुरुष = १, महिला = २)	जातजाति	महिला संख्या	पुरुष संख्या	संकटासन्नता स्तर
१०२	मानप्रसाद बुढा	नरमाया बुढा	रन्माँकैकोट	२	१	२	१	३	V4
१०३	पञ्चमान घर्ति	ब्यापारनी घर्ति	रन्माँकैकोट	२	१	२	७	४	V4
१०४	दलप्रसाद घर्ति	कर्मचिस घर्ति	रन्माँकैकोट	२	१	२	३	३	V4
१०५	विन्द्रमान बुढा	किमिनी बुढा	रन्माँकैकोट	२	१	२	१	२	V4
१०६	मंगलराज पुन	जाखुनी पुन	रन्माँकैकोट	२	१	२	२	३	V4
१०७	तिलदर घर्ति	भाती घर्ति	रन्माँकैकोट	२	१	२	२	१	V4
१०८	जोकदन घर्ति	कथन घर्ति	रन्माँकैकोट	२	१	२	२	४	V4
१०९	जुनप्रकाश घर्ति	कर्मटैकी घर्ति	रन्माँकैकोट	२	१	२	१	४	V4
११०	खुजीमनी पुन		रन्माँकैकोट	२	१	२	०	१	V4
१११	छुर पुन	सौँपती पुन	रन्माँकैकोट	२	१	२	१	१	V4
११२		रुजिना पुन	रन्माँकैकोट	२	२	२	१	०	V4
११३		करमाया पुन	रन्माँकैकोट	२	२	२	३	३	V4
११४		जनलाक घर्ती	रन्माँकैकोट	२	२	२	४	०	V4
११५	दिपकराज पुन	रत्नमाया पुन	रन्माँकैकोट	३	१	२	४	२	V2
११६	अमर पुन	लक्षिनसरी पुन	रन्माँकैकोट	३	१	२	३	२	V2
११७	कमर पुन		रन्माँकैकोट	३	१	२	५	१	V2
११८	जमानजुक पुन	पार्वती पुन	रन्माँकैकोट	३	१	२	१	५	V2
११९	मुकुन्द पुन	समजिलाक पुन	रन्माँकैकोट	३	१	२	२	२	V2
१२०	रमान पुन	रबाकीदेवी पुन	रन्माँकैकोट	३	१	२	१	२	V2
१२१	तुल पुन	उतिलाक पुन	रन्माँकैकोट	३	१	२	२	४	V2
१२२	मुर्ति पुन	खालदया पुन	रन्माँकैकोट	३	१	२	२	२	V2
१२३	कर्म पुन	सिक्ती पुन	रन्माँकैकोट	३	१	२	४	३	V2
१२४	विजय पुन	सान्ति पुन	रन्माँकैकोट	३	१	२	३	४	V2
१२५	नन्दजित पुन	भागीलाक पुन	रन्माँकैकोट	३	१	२	३	३	V2
१२६	सुजीराम पुन	लक्षिनलाख पुन	रन्माँकैकोट	३	१	२	२	३	V2
१२७	धर्मराज पुन	कबलमाया पुन	रन्माँकैकोट	३	१	२	२		V2
१२८	दल ब. पुन	सुन्दरकुमारी पुन	रन्माँकैकोट	३	१	२	४	२	V2
१२९	मरिचमान पुन	चिस्पुकी पुन	रन्माँकैकोट	३	१	२	२	२	V2
१३०	अधिवर पुन	अपारमाया पुन	रन्माँकैकोट	३	१	२	२	३	V2
१३१	कर्ण बं बुढा	नरमाया बुढा	रन्माँकैकोट	३	१	२	३	२	V2
१३२	अध पुन		रन्माँकैकोट	३	१	२	२	४	V2
१३३	जित ब. पुन	टुटाउति पुन	रन्माँकैकोट	३	१	२	२	३	V2
१३४		बोम कुमारी पुन	रन्माँकैकोट	३	१	२	४	३	V2
१३५	भलराज पुन	खलक पुन	रन्माँकैकोट	३	१	२	४	१	V2

क्र.स.	पुरुष घरमुली	महिला घरमुली	साबिकको गा.वि.स.	बडा नं.	घरमुलीको लिंग (पुरुष = १, महिला = २)	जातजाति	महिला संख्या	पुरुष संख्या	संकटासन्नता स्तर
१३६	दकल वि.क.	जानरन्जी वि.क.	रन्मामैकोट	३	१	१	३	२	V2
१३७	विरमान वि.क.	थपराजी वि.क.	रन्मामैकोट	३	१	१	३	४	V2
१३८	गोरस पुन	राउती पुन	रन्मामैकोट	३	१	२	१	१	V2
१३९	छाईदन पुन	खुजीलाक पुन	रन्मामैकोट	३	१	२	७	५	V2
१४०	पलहमान पुन	सम्फना पुन	रन्मामैकोट	३	१	२	३	१	V2
१४१	थिपी पुन	जाजो पुन	रन्मामैकोट	३	१	२	३	१	V2
१४२	बुलीराम पुन	दनजना पन	रन्मामैकोट	३	१	२	१	१	V2
१४३	राजिन्द्र पुन	गुमीसार पुन	रन्मामैकोट	३	१	२	३	२	V2
१४४	लक्षिमण पुन		रन्मामैकोट	३	१	२	१	२	V2
१४५	मनिलाल पुन	च्याउ पुन	रन्मामैकोट	३	१	२	४	३	V2
१४६	चक्र पुन	थपना पुन	रन्मामैकोट	३	१	२	२	४	V2
१४७	दलमान पुन	मयासार पुन	रन्मामैकोट	३	१	२	२	४	V2
१४८	कमर पुन	खाल पुन	रन्मामैकोट	३	१	२	४	४	V2
१४९	भरत पुन		रन्मामैकोट	३	१	२	०	१	V2
१५०	गाविन्द रोका	माया रोका	रन्मामैकोट	३	१	२	२	३	V2
१५१	हितकुमार रोका	आशा रोका	रन्मामैकोट	३	१	२	२	२	V2
१५२	कमला रोका	भोगेना रोका	रन्मामैकोट	३	१	२	२	२	V2
१५३	टेक बहादुर गुरुङ्ग	पानउति गुरुङ्ग	रन्मामैकोट	३	१	२	२	३	V2
१५४	दिल प्रकाश गुरुङ्ग	राजीमाया गुरुङ्ग	रन्मामैकोट	३	१	२	२	१	V2
१५५	विरण बुढा	चेतना बुढा	रन्मामैकोट	३	१	२	१	३	V2
१५६	तारा गुरुङ्ग	मायादेवी गुरुङ्ग	रन्मामैकोट	३	१	२	२	२	V2
१५७	प्रेम गुरुङ्ग	पावती गुरुङ्ग	रन्मामैकोट	३	१	२	२	३	V2
१५८	प्रेम शाही	आइती शाही	रन्मामैकोट	३	१	३	२	३	V2
१५९	टेक बुढा	कन्तीमा बुढा	रन्मामैकोट	३	१	२	१	३	V2
१६०	बम व. शाही	सरिता शाही	रन्मामैकोट	३	१	३	२	२	V2
१६१	लक्षु गुरुङ्ग	तिर्थमाया गुरुङ्ग	रन्मामैकोट	३	१	२	१	२	V2
१६२	भालु गुरुङ्ग	पुतली गुरुङ्ग	रन्मामैकोट	३	१	२	३	२	V2
१६३	मन गुरुङ्ग	विष्णु गुरुङ्ग	रन्मामैकोट	३	१	२	३	२	V2
१६४	बुती गुरुङ्ग	खिरी गुरुङ्ग	रन्मामैकोट	३	१	२	४	३	V2
१६५	सुजीराम पुन	कर्मदया पन	रन्मामैकोट	३	१	२	४	२	V3
१६६	फलराज पुन	विष्णुउती पुन	रन्मामैकोट	३	१	२	१	२	V3
१६७	तिर्थजान पुन	कर्मराजी पुन	रन्मामैकोट	३	१	२	१	१	V3
१६८	थपन पुन	सनसारी पुन	रन्मामैकोट	३	१	२	२	३	V3
१६९	हाँसी पुन	जुन पुन	रन्मामैकोट	३	१	२	१	१	V3

क्र.स.	पुरुष घरमुली	महिला घरमुली	साबिकको गा.वि.स.	बडा नं.	घरमुलीको लिंग (पुरुष = १, महिला = २)	जातजाति	महिला संख्या	पुरुष संख्या	संकटासन्नता स्तर
१७०	बरुण कुमार पुन	खुजी पुन	रन्मामैकोट	३	१	२	१	२	V3
१७१	मनिलाल पुन	छाइलाख पुन	रन्मामैकोट	३	१	२	४	४	V3
१७२	हाँसीमान पुन	भोगीचिग पुन	रन्मामैकोट	३	१	२	१	२	V3
१७३	लक्ष्मणटेक पुन	भोगिचिग पुन	रन्मामैकोट	३	१	२	१	२	V3
१७४	साउने पुन	रामदया पुन	रन्मामैकोट	३	१	२	३	१	V3
१७५	कमरा पुन	जुनमया पुन	रन्मामैकोट	३	१	२	१	२	V3
१७६	कुमीर पुन	दयालक पुन	रन्मामैकोट	३	१	२	४	४	V3
१७७	कारगो पुन	खालबसी पुन	रन्मामैकोट	३	१	२	४	३	V3
१७८	रथ पुन	कर्मरुजी पुन	रन्मामैकोट	३	१	२	१	१	V3
१७९	विशवास पुन	भागीमया पुन	रन्मामैकोट	३	१	२	३	२	V3
१८०	जीवन पुन	हस्ती पुन	रन्मामैकोट	३	१	२	३	१	V3
१८१	रथ पुन	जोखराखी पुन	रन्मामैकोट	३	१	२	२	३	V3
१८२	कर्मराज पुन	रुजी पुन	रन्मामैकोट	३	१	२	२	२	V3
१८३	राम पुन	इश्वर पुन	रन्मामैकोट	३	१	२	३	२	V3
१८४	सुरेश पुन	वरलाक पुन	रन्मामैकोट	३	१	२	२	१	V3
१८५	मुल पुन	नयालक पुन	रन्मामैकोट	३	१	२	२	२	V3
१८६	मनिलाल पुन	फलदया पुन	रन्मामैकोट	३	१	२	३	३	V3
१८७	दलराम पुन	परमया पुन	रन्मामैकोट	३	१	२	३	३	V3
१८८	अदिराज पुन	सुविलाक पुन	रन्मामैकोट	३	१	२	३	३	V3
१८९	जितराज पुन	सितल पुन	रन्मामैकोट	३	१	२	८	४	V3
१९०	कुशल पुन	सनसारी पुन	रन्मामैकोट	३	१	२	२	१	V3
१९१	तारा पुन	लक्ष्मी पुन	रन्मामैकोट	३	१	२	४	१	V3
१९२	कर्मजान पुन	आशा पुन	रन्मामैकोट	३	१	२	३	१	V3
१९३	कर्मटेमक पुन	भाँची पुन	रन्मामैकोट	३	१	२	६	४	V3
१९४	बरजित पुन	ज्ञानदेवी पुन	रन्मामैकोट	३	१	२	२	२	V3
१९५	राजमान पुन	चेलीमाया पुन	रन्मामैकोट	३	१	२	२	५	V3
१९६	रजन पुन	कर्मलिलला पुन	रन्मामैकोट	३	१	२	१	१	V3
१९७	खडक पुन	धनी पुन	रन्मामैकोट	३	१	२	२	३	V3
१९८	धनीशाही पुन	छयालख पुन	रन्मामैकोट	३	१	२	१	१	V3
१९९	इच्छा पुन	फलदया पुन	रन्मामैकोट	३	१	२	३	२	V3
२००	संजीव पुन	सपना	रन्मामैकोट	३	१	२	३	३	V3
२०१	मिलन पुन	अस्मिता पुन	रन्मामैकोट	३	१	२	२	२	V3
२०२	टेकारास पुन	अक्ष पुन	रन्मामैकोट	३	१	२	२	३	V3
२०३	नरेश पुन	सरनउती पुन	रन्मामैकोट	३	१	२	२	१	V3

क्र.स.	पुरुष घरमुली	महिला घरमुली	साबिकको गा.वि.स.	बडा नं.	घरमुलीको लिंग (पुरुष = १, महिला = २)	जातजाति	महिला संख्या	पुरुष संख्या	संकटासन्नता स्तर
२०४	सिरजमान पुन	मकमाया पुन	रन्माँकोट	३	१	२	१	१	V3
२०५	फलमान पुन	लहरमाया पुन	रन्माँकोट	३	१	२	२	२	V3
२०६		नानी लामा	रन्माँकोट	३	२	२	३	०	V3
२०७	मकरबहादुर गुरुङ्ग	सुकराजी गुरुङ्ग	रन्माँकोट	३	१	२	२	३	V3
२०८	बिशाल शाही		रन्माँकोट	३	१	२	१	३	V3
२०९	रमेश शाही	रामरुजी शाही	रन्माँकोट	३	१	३	२	२	V3
२१०	नरेश शाही	अमृता शाही	रन्माँकोट	३	१	३	२	१	V3
२११	सुने शाही	सविता शाही	रन्माँकोट	३	१	३	२	२	V3
२१२	मिनु शाही	मञ्जु शाही	रन्माँकोट	३	१	३	१	३	V3
२१३	ज्ञानु गुरुङ्ग	केशर गुरुङ्ग	रन्माँकोट	३	१	२	३	१	V3
२१४	मरिमान गुरुङ्ग	पति गुरुङ्ग	रन्माँकोट	३	१	२	१	१	V3
२१५	तिर्थ पुन	लक्षिणा पुन	रन्माँकोट	३	१	२	२	२	V3
२१६	तेज कुमार गुरुङ्ग	मिरी गुरुङ्ग	रन्माँकोट	३	१	२	२	२	V3
२१७	राम पुन	जोखी पुन	रन्माँकोट	३	१	२	३	३	V3
२१८	टेकराज पुन	गोरेनी पुन	रन्माँकोट	३	१	२	२	२	V3
२१९	गुमीसात पुन		रन्माँकोट	३	१	२	१	१	V3
२२०	गज पुन	खाल पुन	रन्माँकोट	३	१	२	५	३	V3
२२१	सन्तोष पुन	सम्भना पुन	रन्माँकोट	३	१	२	२	२	V3
२२२	फेमे पुन	ग्वारी पुन	रन्माँकोट	३	१	२	४	१	V3
२२३	तोक्था पुन	प्रतिलाक पुन	रन्माँकोट	३	१	२	३	४	V3
२२४	लोगन कामी	जोरमया कामी	रन्माँकोट	३	१	१	५	३	V3
२२५	बिनिपुन	मनिसा पुन	रन्माँकोट	३	१	२	२	२	V3
२२६	पञ्च पुन	गुमीमया पुन	रन्माँकोट	३	१	२	१	३	V3
२२७	रामराज पुन	चिजी पुन	रन्माँकोट	३	१	२	२	२	V3
२२८	तुल पुन	रुजीलाक पुन	रन्माँकोट	३	१	२	२	४	V3
२२९	थाम्या घर्ति	शितल घर्ति	रन्माँकोट	३	१	२	३	२	V3
२३०	विक्रम पुन	बयनसरी पुन	रन्माँकोट	३	१	२	२	१	V3
२३१	सतेराजा पुन	अमरमया पुन	रन्माँकोट	३	१	२	४	२	V3
२३२	बाँच्या बुढा	गुजरी बुढा	रन्माँकोट	३	१	२	३	३	V3
२३३	पूर्ण बुढा	सुवी बुढा	रन्माँकोट	३	१	२	२	२	V3
२३४	जमान पुन	तिकि पुन	रन्माँकोट	३	१	२	२	२	V3
२३५		कर्मरुजी पुन	रन्माँकोट	३	२	२	३	२	V3
२३६	धनजित नेपाली	चिउचरी नेपाली	रन्माँकोट	३	१	१	१	२	V3
२३७	तिर्थफल नेपाली	भगमया नेपाली	रन्माँकोट	३	१	१	१	३	V3

क्र.स.	पुरुष घरमुली	महिला घरमुली	साबिकको गा.वि.स.	बडा नं.	घरमुलीको लिंग (पुरुष = १, महिला = २)	जातजाति	महिला संख्या	पुरुष संख्या	संकटासन्नता स्तर
२३८	धनीप्रसाद नेपाली	शितल नेपाली	रन्मामैकोट	३	१	१	२	३	V3
२३९	धरममान नेपाली	लक्ष्मण नेपाली	रन्मामैकोट	३	१	१	२	२	V3
२४०	अविराज नेपाली		रन्मामैकोट	३	१	१	३	२	V3
२४१	अभिमान नेपाली	बिजुली नेपाली	रन्मामैकोट	३	१	१	३	२	V3
२४२	पृथी नेपाली	चिसदया नेपाली	रन्मामैकोट	३	१	१	४	३	V3
२४३	उमेश परियार	सान्ति परियार	रन्मामैकोट	३	१	१	३	२	V3
२४४	लिलाबर वि.क.	मारेत वि.क.	रन्मामैकोट	३	१	१	२	४	V3
२४५	सत वि.क.	टुवासीलाक वि.क.	रन्मामैकोट	३	१	१	३	४	V3
२४६	हिक्मत वि.क.	निरह वि.क.	रन्मामैकोट	३	१	१	१	२	V3
२४७		विरसी पुन	रन्मामैकोट	३	२	२	३	१	V3
२४८	जूक प्रसाद वि.क.	लिलासार वि.क.	रन्मामैकोट	३	१	१	४	२	V3
२४९	मग वि.क.	अकलाख वि.क.	रन्मामैकोट	३	१	१	३	३	V3
२५०	कम्बु पुन		रन्मामैकोट	३	१	२	३	३	V3
२५१	जमान वि.क.	मनक्तक वि.क.	रन्मामैकोट	३	१	१	३	३	V3
२५२	जितरास वि.क.	लुमरी वि.क.	रन्मामैकोट	३	१	१	६	२	V3
२५३	खलकजान वि.क.	मयासार वि.क.	रन्मामैकोट	३	१	१	१	१	V3
२५४	बादुर्या वि.क.	काल्य वि.क.	रन्मामैकोट	३	१	१	३	४	V3
२५५	अधिराज पुन	बरलाक पुन	रन्मामैकोट	३	१	२	१	२	V4
२५६	भार्गजित पुन	हेजना पुन	रन्मामैकोट	३	१	२	१	१	V4
२५७	कृष्ण पुन	कुमीरदया पुन	रन्मामैकोट	३	१	२	१	२	V4
२५८	बुद्धया पुन		रन्मामैकोट	३	१	२	०	१	V4
२५९	सुविधन पुन	सम्जीलाक पुन	रन्मामैकोट	३	१	२	१	३	V4
२६०		च्याउरी पुन	रन्मामैकोट	३	२	२	१	०	V4
२६१	धर्मटेक पुन	कर्मया पुन	रन्मामैकोट	३	१	२	१	१	V4
२६२	सुविधन पुन	संगती पुन	रन्मामैकोट	३	१	२	२	१	V4
२६३	विर्ज बहादुर पुन	कर्मसात पुन	रन्मामैकोट	३	१	२	४	२	V4
२६४	लक्ष्मण पुन	पुनी पुन	रन्मामैकोट	३	१	२	२	३	V4
२६५	दयालक पुन	बिनिलाक पुन	रन्मामैकोट	३	१	२	२	३	V4
२६६	पुनीप्रसाद पुन		रन्मामैकोट	३	१	२	०	२	V4
२६७	नरमान पुन		रन्मामैकोट	३	१	२	२	२	V4
२६८	नन्दसिंह पुन		रन्मामैकोट	३	१	२	०	१	V4
२६९		चोपना पुन	रन्मामैकोट	३	२	२	४	०	V4
२७०		हिरा पुन	रन्मामैकोट	३	२	२	१	०	V4
२७१	समुन रोका	साकेनी रोका	रन्मामैकोट	३	१	२	३	२	V4

क्र.स.	पुरुष घरमुली	महिला घरमुली	साबिकको गा.वि.स.	बडा नं.	घरमुलीको लिंग (पुरुष = १, महिला = २)	जातजाति	महिला संख्या	पुरुष संख्या	संकटासन्नता स्तर
२७२	धर्म पुन	छर्के पुन	रन्मामैकोट	३	१	२	३	२	V4
२७३	मुक्ति पुन	फेर पुन	रन्मामैकोट	३	१	२	१	२	V4
२७४	माजीराज बुढा	गसीनी पुन	रन्मामैकोट	३	१	२	३	१	V4
२७५	सुन्तली पुन		रन्मामैकोट	३	१	२	३	१	V4
२७६	सिंह बहादुर शाही	उजेली शाही	रन्मामैकोट	३	१	३	१	१	V4
२७७	सम्जी पुन	कर्मजोक पुन	रन्मामैकोट	३	१	२	२	१	V4
२७८		सारउती पुन	रन्मामैकोट	३	२	२	३	१	V4
२७९	गमाले पुन		रन्मामैकोट	३	१	२	२	४	V4
२८०	जगत पुन	मनिलाक पुन	रन्मामैकोट	३	१	२	२	१	V4
२८१	जगत पुन	दर्शन पुन	रन्मामैकोट	३	१	२	२	३	V4
२८२	राजू पुन	थाडनी पुन	रन्मामैकोट	३	१	२	३	३	V4
२८३		दाइनलाक पुन	रन्मामैकोट	३	२	२	५	३	V4
२८४	छाइमन कामी		रन्मामैकोट	३	१	१	२	२	V4
२८५	बछु कामी		रन्मामैकोट	३	१	१	३	२	V4
२८६	राम्या पुन	कृकुरनी पुन	रन्मामैकोट	३	१	२	३	१	V4
२८७	भोबल्या कामी		रन्मामैकोट	३	१	१	३	६	V4
२८८	आईते कामी		रन्मामैकोट	३	१	१	३	५	V4
२८९	कर्म पुन	भाँखु पुन	रन्मामैकोट	३	१	२	२	३	V4
२९०	काले बुढा		रन्मामैकोट	३	१	२	४	२	V4
२९१	अमर बुढा	समिक्षा बुढा	रन्मामैकोट	३	१	२	२	२	V4
२९२		चन्दा बुढा	रन्मामैकोट	३	२	२	५	३	V4
२९३	लक्ष्मिबिर पुन	दर्शना पुन	रन्मामैकोट	३	१	२	१	१	V4
२९४	हजन पुन	चन्द्रउती पुन	रन्मामैकोट	३	१	२	३	३	V4
२९५	धर्म पुन		रन्मामैकोट	३	१	२	४	२	V4
२९६	टेक बहादुर कामी	भदौरी कामी	रन्मामैकोट	३	१	१	३	२	V4
२९७	राम्या घर्ति	बदरीलाक घर्ति	रन्मामैकोट	३	१	२	६	३	V4
२९८	हिरालाल पुन		रन्मामैकोट	३	१	२	२	२	V4
२९९	हर्कप्रसाद पुन		रन्मामैकोट	३	१	२	२	२	V4
३००	धरमराज नेपाली	सतिलाक नेपाली	रन्मामैकोट	३	१	१	३	४	V4
३०१	फलमान नेपाली	सयपुरा नेपाली	रन्मामैकोट	३	१	१	४	२	V4
३०२	सिर बहादुर नेपाली		रन्मामैकोट	३	१	१	१	२	V4
३०३	टेकमान नेपाली	मनकोवारी नेपाली	रन्मामैकोट	३	१	१	३	३	V4
३०४	सत नेपाली	खालबसी नेपाली	रन्मामैकोट	३	१	१	२	२	V4
३०५	नरजित नेपाली	सिरमया नेपाली	रन्मामैकोट	३	१	१	५	५	V4

क्र.स.	पुरुष घरमुली	महिला घरमुली	साबिकको गा.वि.स.	बडा नं.	घरमुलीको लिंग (पुरुष = १, महिला = २)	जातजाति	महिला संख्या	पुरुष संख्या	संकटासन्नता स्तर
३०६	अनिराज नेपाली	सान्ति नेपाली	रन्मामैकोट	३	१	१	१	३	V4
३०७	अदिराज नेपाली	सुनराजी नेपाली	रन्मामैकोट	३	१	१	६	२	V4
३०८	थपन नेपाली	मनराजी नेपाली	रन्मामैकोट	३	१	१	६	३	V4
३०९	छकलाल नेपाली	जुतीमया नेपाली	रन्मामैकोट	३	१	१	५	२	V4
३१०	गुमीटेक नेपाली		रन्मामैकोट	३	१	१	४	२	V4
३११	बुद्धिमान नेपाली	लक्ष्मणमयाँ नेपाली	रन्मामैकोट	३	१	१	२	३	V4
३१२	बिरजित्या नेपाली		रन्मामैकोट	३	१	१	१	१	V4
३१३	हिनदुल नेपाली	थिनीसार नेपाली	रन्मामैकोट	३	१	१	१	२	V4
३१४	भर्किताव नेपाली	जुकुमा नेपाली	रन्मामैकोट	३	१	१	१	३	V4
३१५	छाईबहादुर नेपाली	सारमयाँ नेपाली	रन्मामैकोट	३	१	१	२	४	V4
३१६	कर्म बहादुर नेपाली	फिरमयाँ नेपाली	रन्मामैकोट	३	१	१	२	२	V4
३१७	धनीमान नेपाली	करमयाँ नेपाली	रन्मामैकोट	३	१	१	१	१	V4
३१८	आश प्रसाद वि.क.	दिलकुमारी वि.क.	रन्मामैकोट	३	१	१	४	४	V4
३१९	बिन्द वि.क.		रन्मामैकोट	३	१	१	१	२	V4
३२०	असारे वि.क.	न्याउली वि.क.	रन्मामैकोट	३	१	१	३	१	V4
३२१	कर्मसुर वि.क.	जुकराजी वि.क.	रन्मामैकोट	३	१	१	३	४	V4
३२२	जोठन वि.क.	बसमयाँ वि.क.	रन्मामैकोट	३	१	१	३	१	V4
३२३	टेकप्रताव वि.क.	चिउचरी वि.क.	रन्मामैकोट	३	१	१	४	५	V4
३२४		हर्जिमयाँ वि.क.	रन्मामैकोट	३	२	१	२	३	V4
३२५	छायराज वि.क.	हिरा वि.क.	रन्मामैकोट	३	१	१	१	२	V4
३२६	छायवर वि.क.	चतौलाक वि.क.	रन्मामैकोट	३	१	१	२	२	V4
३२७	लहजान वि.क.	लाती वि.क.	रन्मामैकोट	३	१	१	६	२	V4
३२८	मनराज वि.क.		रन्मामैकोट	३	१	१	०	२	V4
३२९	जुक बहादुर वि.क.	अभिलाक वि.क.	रन्मामैकोट	३	१	१	४	३	V4
३३०	सुवाजित वि.क.	हर्जिमयाँ वि.क.	रन्मामैकोट	३	१	१	२	३	V4
३३१	दयामान वि.क.	निसिप वि.क.	रन्मामैकोट	३	१	१	२	३	V4
३३२	कुलप्रसाद वि.क.	मनकु वि.क.	रन्मामैकोट	३	१	१	२	१	V4
३३३	हिमाल वि.क.	मन्नेया वि.क.	रन्मामैकोट	३	१	१	२	३	V4
३३४	राम ब. वि.क.	लक्ष्मणमयाँ वि.क.	रन्मामैकोट	३	१	१	२	२	V4
३३५	दिविराज वि.क.	अदिलाक वि.क.	रन्मामैकोट	३	१	१	२	२	V4
३३६	रुजी ब. वि.क.	सम्जीलाक वि.क.	रन्मामैकोट	३	१	१	१	४	V4
३३७	जितमान वि.क.	काहुली वि.क.	रन्मामैकोट	३	१	१	३	३	V4
३३८	मस्त ब. वि.क.	करुणा वि.क.	रन्मामैकोट	३	१	१	२	२	V4
३३९	ठम वि.क.	गली वि.क.	रन्मामैकोट	३	१	१	१	२	V4

क्र.स.	पुरुष घरमुली	महिला घरमुली	साबिकको गा.वि.स.	बडा नं.	घरमुलीको लिंग (पुरुष = १, महिला = २)	जातजाति	महिला संख्या	पुरुष संख्या	संकेतसन्तता स्तर
३४०	लनजित वि.क.	चौासी वि.क.	रन्मामैकोट	३	१	१	१	१	V4
३४१	धनीराज वि.क.	भाती वि.क.	रन्मामैकोट	३	१	१	३	२	V4
३४२	टेकराज वि.क.	जनेसमया वि.क.	रन्मामैकोट	३	१	१	३	३	V4
३४३	पञ्चरास वि.क.	आईतलाक वि.क.	रन्मामैकोट	३	१	१	२	२	V4
३४४	इद वि.क.	सम्भना वि.क.	रन्मामैकोट	३	१	१	१	१	V4
३४५	राम वि.क.	प्रिया सुनार	रन्मामैकोट	३	१	१	१	३	V4
३४६	पुन वि.क.	कर्मिता वि.क.	रन्मामैकोट	३	१	१	३	२	V4
३४७	विवल वि.क.	माइत वि.क.	रन्मामैकोट	३	१	१	२	२	V4
३४८	तोप बहादुर वि.क.	श्रृष्टि वि.क.	रन्मामैकोट	३	१	१	१	२	V4
३४९	कालो वि.क.	छामी वि.क.	रन्मामैकोट	३	१	१	२	३	V4
३५०	दन बहादुर वि.क.	ज्यारी वि.क.	रन्मामैकोट	३	१	१	२	३	V4
३५१	काली बहादुर वि.क.	लालक वि.क.	रन्मामैकोट	३	१	१	२	२	V4
३५२	भाने वि.क.	सरलाक वि.क.	रन्मामैकोट	३	१	१	४	३	V4
३५३	सुज्या वि.क.	जाजोमाया वि.क.	रन्मामैकोट	३	१	१	३	३	V4
३५४	इमानजित वि.क.	करमसरी वि.क.	रन्मामैकोट	३	१	१	१	४	V4
३५५	दलकर्ण वि.क.	अनिता वि.क.	रन्मामैकोट	३	१	१	२	२	V4
३५६	रामकर्ण वि.क.	दनरूपी वि.क.	रन्मामैकोट	३	१	१	२	३	V4
३५७	कवरास वि.क.	लक्षिण वि.क.	रन्मामैकोट	३	१	१	२	१	V4
३५८	सतमान वि.क.	सुरजलाक वि.क.	रन्मामैकोट	३	१	१	२	१	V4
३५९	खालपुर वि.क.	संगीता वि.क.	रन्मामैकोट	३	१	१	१	१	V4
३६०	दुर्गा वि.क.	दयासार वि.क.	रन्मामैकोट	३	१	१	३	१	V4
३६१	रामलाल वि.क.	पुनीमयाँ वि.क.	रन्मामैकोट	३	१	१	२	२	V4
३६२	रसविर वि.क.	विनिसार वि.क.	रन्मामैकोट	३	१	१	२	२	V4
३६३	दयारास वि.क.	रसदया वि.क.	रन्मामैकोट	३	१	१	४	३	V4
३६४	टेकमान वि.क.	भीवि वि.क.	रन्मामैकोट	३	१	१	१	२	V4
३६५	दिलप्रसाद वि.क.	करमपुरा वि.क.	रन्मामैकोट	३	१	१	४	३	V4
३६६	विर्ज वि.क.	सीमा वि.क.	रन्मामैकोट	३	१	१	१	१	V4
३६७	राजु वि.क.	अदिमयाँ वि.क.	रन्मामैकोट	३	१	१	४	२	V4
३६८	राम कुमार वि.क.	दयासार वि.क.	रन्मामैकोट	३	१	१	३	१	V4
३६९	कागो वि.क.	शाहीरुजी वि.क.	रन्मामैकोट	३	१	१	१	२	V4
३७०	दातु वि.क.	शालफरी वि.क.	रन्मामैकोट	३	१	१	२	२	V4
३७१	इख वि.क.	वूपली वि.क.	रन्मामैकोट	३	१	१	१	१	V4
३७२	तुलमान वि.क.	काँदुली वि.क.	रन्मामैकोट	३	१	१	४	२	V4
३७३	प्रेम कुमार वि.क.	सिर्जना वि.क.	रन्मामैकोट	३	१	१	२	१	V4

क्र.स.	पुरुष घरमुली	महिला घरमुली	साबिकको गा.वि.स.	बडा नं.	घरमुलीको लिंग (पुरुष = १, महिला = २)	जातजाति	महिला संख्या	पुरुष संख्या	संकटासन्नता स्तर
३७४	चमबहादुर वि.क.	धनहाती वि.क.	रन्मामैकोट	३	१	१	३	२	V4
३७५	दर्शन वि.क.	कुमारी वि.क.	रन्मामैकोट	३	१	१	१	३	V4
३७६	कुम्भ वि.क.	मनक वि.क.	रन्मामैकोट	३	१	१	२	२	V4

संकटासन्नता स्तर : V1-न्यून, V2-मध्यम, V3-उच्च, V4-अति उच्च

जातजाति : दलित =१, जनजाति = २, बा/क्षे/ठ = ३

अनुसूची ३. फोटोहरु



वस्ती स्तरीय गोष्ठिमा सहजिकरण गर्दै



लापा योजना तर्जुमा गोष्ठिमा सहभागिहरु सहभागितामूलक नक्शा तयार गर्दै



लापा योजना तर्जुमा गोष्ठीका सहभागीहरु



लापा योजना तर्जुमा गोष्ठीमा मन्त्रब्य राख्दै वडा सदस्य ज्यू

पुथा उत्तरगंगा गाउँपालिका
वडा नं. १
रुकुम (पूर्व)

